

An sämtliche Haushalte

Rohrdorf-Samerberg



ZEITUNG



INFORMATIONEN FÜR BÜRGER UND GÄSTE

Oktober 2020



Foto: Rainer Nitzsche
www.rainernitzsche.de

GEMEINDE-INFORMATIONEN

Gemeinde Rohrdorf

Rathaus

St.-Jakobus-Platz 2, 83101 Rohrdorf,
Telefon 08032/9564-0, Fax 08032/9564-50
e-Mail: info@rohrdorf.de



Parteiverkehr Derzeit wegen Coronavirus
nur nach telefonischer Terminvereinbarung

Erster Bürgermeister Simon Hausstetter
Zweite Bürgermeisterin Maria Haimmerer
Dritter Bürgermeister Martin Fischbacher

Gemeindebauhof 08032/988316

Stellv. Bauhofleiter Hans Osterhammer
dienstlich 0171/7285942

Wasserwerk

Gert Deutinger dienstlich 0175/1727176
Sebastian Gmeiner 0171/7121784
Bereitschaftsdienst 08032/9789876
Gert Deutinger privat 08032/189316

Kläranlage Bockau 08031/72692
Kläranlage Lauterbach 08032/5774

Jugendbeauftragter:

Markus Unterseher 0170/4359594

IMPRESSUM RSZ – Rohrdorf-Samerberg ZEITUNG

Unabhängige, überparteiliche Gemeindezeitung,
Veröffentlichungsorgan der Gemeinden Rohrdorf und Samerberg

Inhaltlich verantwortliche Herausgeber:

Gemeinde Rohrdorf - 1. Bürgermeister Simon Hausstetter
Gemeinde Samerberg - 1. Bürgermeister Georg Huber
Namentlich gekennzeichnete Beiträge freier Mitarbeiter
in Zusammenarbeit mit Gemeinden, Gewerbeverbänden,
Vereinen und sonstigen Institutionen.

Satz & Layout, Redaktion, Anzeigen:

CSH Computerservice Hammerschmid
Hubertusstr. 15 1/2, 83101 Rohrdorf,
Tel. 08032-989588, Fax: 08032-989587, Mobil: 0162 - 900 64 52
e-Mail: werbung@rohrdorf-samerberg.de
Web: www.rohrdorf-samerberg.de

Anzeigenpreise: Es gilt die Anzeigen-Preisliste Nr. 1 vom April 2008

Redaktionelle Beiträge bitte per E-Mail an die jeweilige Gemeinde:
rsz@rohrdorf.de bzw. rsz@samerberg.de

Auflage: 4.600 Stück Din A4 vollfarbig, zum jeden Monatsersten an
sämtliche Haushalte in den beiden Gemeindebereichen (Verteilung per
Deutsche Post), zusätzlich in Geschäften, Hotels, Banken und Restau-
rants. Sämtliche Berichte/Texte geben inhaltlich die Meinung des Ver-
fassers/Autors wieder, nicht die der Redaktion bzw. des Herausgebers.
Die Wiedergabe von Texten - auch auszugsweise - Fotos oder Inseraten
ist nur mit schriftlicher Genehmigung des Herausgebers erlaubt. Für
unverlangt eingereichte Artikel, Manuskripte oder Fotos wird keine
Haftung übernommen. Redaktion/Herausgeber behalten sich grundsätz-
lich die Veröffentlichung und/oder Kürzung von Artikeln vor.

Seniorenheim

Seniorenwohnen Haus St. Anna 08031/35469-0
Taubenstraße 2, Thansau Fax: 08031/35469-437

Freiwillige Feuerwehr, Kommandanten

Rohrdorf Josef Piezinger 0170/8669945
Thansau Johann Reck 0160/97868245
Höhenmoos Erich Turetschek 0171/4144631
Lauterbach Andreas Fischbacher 0172/9977419

E-ON Störungsannahme 0941/28003366

INNergie – Notruf 08031/362222

Seniorenbeauftragter der Gemeinde Rohrdorf

Rosina Reck 08031/71863

Behindertenbeauftragte der Gemeinde Rohrdorf

Conny Dunker 08031/73904

Sanitätsbereitschaft des BRK Rohrdorf

Korbinian Brandmaier 0173/9255640
Stellvertr. Ursula Dreischl 0174/9595989
Jugend Susanne Seidl 0162/1811022
Hebamme Anna Leippe 08032/707106
Elisabeth Weidl 08032/9799444

Sozialwerk Rohrdorf e.V., Untere Dorfstraße 1

Einsatzltg. Gabi Prankl 08032/9882972
Bürozeiten: Mo. - Fr.: 9.00 - 12.00 Uhr
In dringenden pflegerischen Notfällen 0171/4837503

Kath. Haus für Kinder Hl. Familie Thansau

Wacholderstr. 6 08031/71076

Integratives Haus f. Kinder Zwergerlmühle Achenmühle

Rohrdorfer Str. 9 08032/1782

Schulen

Grundschule Rohrdorf 08032/95454-0
Schule am Kapellenberg, Thansau 08031/71309
Hohenau-Mittelschule Neubeuern 08035/3520
Montessori-Schule 08032/91016

Gemeinde-Büchereien, Öffnungszeiten

Rohrdorf, Georg-Wiesböck-Platz 1 08032/1093
Di. 17.00-19.00 Uhr, Do. 15.00-19.00 Uhr
Höhenmoos, im alten Schulhaus
Mi. 15.00-16.00 Uhr, So. 10.45-11.30 Uhr

Wertstoffhof Thansau 08031/737218

Öffnungszeiten: Di. 15.00-18.30 Uhr, Fr. 15.00-18.30 Uhr,
Sa. 9.00-12.00 Uhr
Sa. 14.00-17.00 Uhr (nur für Grünabfälle: keine Wertstoffe)

Mülltonne nicht geleert?

Bitte Müllbauhof Raubling 08035/2841 anrufen

Gemeinde Samerberg

Rathaus

Dorfplatz 3, 83122 Samerberg
 Telefon 08032/9894-0, Fax 08032/9894-19
 e-Mail: gemeinde@samerberg.de

Parteiverkehr Mo. - Fr.: 8.00 - 12.00 Uhr,
 Do.: 14.00 - 18.00 Uhr



Erster Bürgermeister Georg Huber
Zweiter Bürgermeister Christoph Heibler
Dritte Bürgermeisterin Christine Eckert

Wertstoffsammelstelle Grainbach

Öffnungszeiten: Mi. 15.30-18 Uhr Sa. von 8.30-11.30 Uhr

Gäste Information Samerberg 08032/9894-18
 Dorfplatz 3, Mo.-Fr. 9.00-12.00 Uhr Fax 9894-19

Grundschule Samerberg Tel. 08032/8354
 Samerstraße 20 Fax 08032/8451

Kindergarten Samerberg

Törwang, Zur Aussicht 6 08032/8525

„Samazwergal“ Kindergruppe Förderverein e.V.

Dorfplatz 12, Törwang (im Pfarrheim) 0176/57942096

Kinderkrippe Samerberg

Schwimmbadstr. 3 08032/7079840

Hebamme Kathrin Weyerer 0160/90273324

Seniorenbeauftragter Chr. Heibler 0172/8040770

Behindertenbeauftragte Nicola Dörper 08032/9888964

Bücherei in der alten Schmiede

Dorfplatz 14 in Törwang 08032/707818
 Öffnungszeiten: So. 9.30-11.00 Uhr, Do. 17.00-18.30 Uhr

Freiwillige Feuerwehr, Kommandanten

Törwang Matthias Wimmer 0160/96830358

Grainbach Peter Heiss 0152/02048089

Roßholzen Andreas Huber 0172/8278000

Feuerwehrhaus Roßholzen 08032/8983

Feuerwehrhaus Grainbach 08032/9789878

Feuerwehrhaus Törwang 08032/707489

Altenheime Roßholzen 6 08032/8234

Samerberg Friesing 13 08032/70770

Hundham 18 08032/8362

Dorfplatz 15 08032/98044

Christliches Sozialwerk Neubeuern-Nußdorf-Törwang

Leonhardiweg 5b, 83131 Nußdorf 08034/709961

Jugendbeauftragter

Christian Bauer 0151/42346942

Bergwacht Rosenheim/Samerberg 08032/7079848

Rettungswache Grainbach

Josef Hundaer 08032/7079841

Wasserwart

Rupert Aicher 0152/28502340

Hans Piezinger (Vertretung) 0170/2239968

Gemeindebauhof

Leiter Nico Altmann 0172/7050902

Ärzte

HAUSÄRZTLICHE VERSORGUNG

Dr. med. Wolfgang Biller

Dr. med. Susanne Seidel

Facharzt für Allgemein-, Notfall- und Betriebsmedizin
 Angermühlstr. 4, Rohrdorf 08032/5201

Dr. Wilfried Zink

Facharzt für Allgemeinmedizin,
 Chirotherapie, Osteopathische Medizin, Akupunktur
 Finkenstr. 11, Thansau 08031/7599

Christoph Habersetzer 08032/8218

Hausärztlicher Internist, Kardiologe, Notarzt
 Zum Buchenwald 6, Samerberg-Törwang

ZAHNÄRZTE

Dr. Martin Dirscherl

Untere Dorfstr. 1, Rohrdorf 08032/5271

Dr. Angelika Muche

Rohrdorfer Str. 1, Achenmühle 08032/5999

Zahnärztlicher Notdienst, www.notdienst-zahn.de

Ärztlicher Bereitschaftsdienst 116 117

TIERÄRZTE

Dr. Annegret Wagner

Samerstraße, Samerberg 08032/989558

Dr. Anette Wagner

Rosenheimer Str. 45, Thansau 08031/4697004

Apotheken

Inn Apotheke:

Rosenheimer Str. 45, Thansau 08031/9003077

Apotheken-Notdienst:

0800 00 22 8 33 oder im Internet unter: www.aponet.de

Polizei

zuständige Polizeidienststelle für Rohrdorf-Samerberg

Polizeiinspektion Brannenburg

Rosenheimer Straße 40, 83098 Brannenburg

Telefon: 08034/9068-0

Post

Postagentur Strouhal Tel. 08031/7429

Rosenheimer Str. 43, Thansau Fax 08031/7428

Getränke Irger Tel. 08032/8644

Kapellenweg 12, Grainbach Fax 08032/7072182

GEMEINDE-INFORMATIONEN

Pfarrverband Rohrdorf

Rohrdorf, Thansau, Lauterbach, Höhenmoos, Törwang,
Grainbach, Steinkirchen, Roßholzen

Seelsorgeteam:

Pfarrer Robert Baumgartner

St.-Jakobus-Platz 3, 83101 Rohrdorf

Tel. 08032/5252, Fax 08032/1216

Ansprechpartner für Samerberg:

Diakon Günter Schmitzberger, Tel. 0171/5703762

Ansprechpartnerin für Thansau:

Gemeindereferentin Luise Schudok, Tel. 08031/71381

Ansprechpartner für Lauterbach:

Diakon i.R. Anton Zanker, Tel. 08032-5252

Gottesdienstzeiten und Infos entnehmen sie bitte dem

Kirchenzettel oder www.PV-Rohrdorf.de

Öffnungszeiten Pfarrbüro Rohrdorf:

Montag, Mittwoch-Freitag 08.30-11.30 Uhr

Donnerstag 16.00-18.00 Uhr

Öffnungszeiten Pfarrbüro Höhenmoos:

Montag 14.00-17.30 Uhr

Tel. 08032/5254, Fax 08032/189156

Öffnungszeiten Pfarrbüro Törwang:

Mo. bis Do., 09.00-11.00 Uhr

Tel. 08032-8293, Fax: 08032-982966

Kita-Verbund Inntal

Verwaltung der Kitas:

Thansau, Neubeuern, Riedering, Moosen, Söllhuben und
Oberaudorf

Verwaltungsleiter Markus Kahler Tel. 0160/99558683

Öffnungszeiten Verbundsbüro im Pfarramt Rohrdorf

Montag - Freitag 08.30 - 11.30 Uhr

Montag - Mittwoch 13.00 - 17.00 Uhr

Tel. 08032/989989-0, Fax 08032/989989-1

E-Mail: kita-verbund.inntal@ebmuc.de

Senioren Thansau

Montagvormittag Yoga im Sitzen (PH)

Senioren Rohrdorf

Jeden Dienstag 14.00 Uhr Gymnastik für Ältere
im Stehen und Sitzen

Eltern-Kind-Gruppen

Für Kinder von 1 1/2 bis 4 Jahren

Dienstagsgruppe / Helga Grießer 08031-2217400

Mittwochsgruppe / Birgit Häfele 08032-188126

Donnerstagsgruppe / Christine Riedel 08031-797970

Törwang - Termin bitte telefonisch anfragen

Anmeldung bei Anja Lange 08032-989230

Notrufnummern

Feuerwehr/Rettungsdienst 112, Polizei 110

Evang.-Luth. Pfarramt

Pfarrverwaltung: Evang. Pfarramt Stephanskirchen

Gerhart-Hauptmann-Str. 14a, 83071 Stephanskirchen

Tel. 08036/7100, Fax 08036/4387

pfarramt.stephanskirchen@elkb.de

Öffnungszeiten Pfarrbüro: Di.-Fr. 08.00-12.00 Uhr

Do. 16.00-18.00 Uhr

(zuständig für den Gemeindebereich Samerberg)

Pfarrerinnen Jessica Huber

Tel. 08031/2303 659 (aktuell in Elternzeit)

Pfarrerinnen Rosemarie Rother, Tel. 08031/61309

Gottesdienstzeiten (in den katholischen Kirchen):

Thansau: jeden 3. Sonntag im Monat, 08.30 Uhr

(in der Kapelle des Seniorenheims St. Anna)

Grainbach: jeden 3. Sonntag im Monat, 11.30 Uhr

(in der katholischen Kirche)

oder unter

www.stephanskirchen-evangelisch.de/gottesdienste

Eltern-Kind-Spielgruppen

In Elternspielgruppen (Kinder bis 4 Jahre) treffen sich Mütter

und Väter mit ihren Kindern zum Malen, Basteln, Spielen,

Singen und Brotzeit machen. Die Termingestaltung

richtet sich nach den Wünschen der Eltern. Bitte melden

Sie sich im Pfarramt unter Tel.: 08036-7100 bei Frau Gesell,

wenn Sie interessiert sind.

**Rat und Hilfe**

Selbsthilfekontaktstelle Rosenheim – SekoRo

Kontakt- Informations- und Koordinationsstelle
für Selbsthilfe in Stadt und Landkreis Rosenheim

Kontakt: Montag 08.00 - 12.00 Uhr

Dienstag 08.00 - 12.00 Uhr

Donnerstag 12.00 - 15.00 Uhr

und nach Vereinbarung

Diakonie Rosenheim, Klepperstr. 18, Rosenheim

Tel. 08031 - 23 511 45

E-mail: selbsthilfekontaktstelle@dwro.de

Web: www.sekoro.de

Kinder- und Jugendtelefon

Kostenlose und anonyme Beratung Montag bis Freitag

von 15.00 bis 19.00 Uhr, Tel. 0800/1110333

Elterntelefon

Montag bis Mittwoch von 9.00 - 11.00 Uhr

Dienstag und Donnerstag von 17.00 - 19.00 Uhr

Tel. 0800/1110550

Frauen- und Mädchennotruf

Ludwigsplatz 15, Rosenheim, Tel. 08031/268888

Montag - Freitag 9.00 - 12.00, Dienstag 14.00 - 17.00 Uhr

E-mail: kontakt@frauennotruf-ro.de

Suchtnotruf Rund um die Uhr, Tel. 089/282822

Telefonseelsorge Montag - Sonntag, Tel. 0800/1110111

VERANSTALTUNGEN IM OKTOBER

Rohrdorf



Zusammenhelfen in der Corona Zeit
Lebensmittelversorgung wird organisiert

Die Gemeinde Rohrdorf organisiert für Risikopatienten, Seniorinnen und Senioren aus dem gesamten Gemeindebereich bis auf weiteres einen **Notfall-Einkaufs- und Lieferservice** in einem Großmarkt in Thansau für den täglichen Bedarf (kein Groß- und Vorratseinkauf)!
Eingekauft und geliefert wird immer Dienstag und Freitag. Falls Sie unsere Unterstützung für einen Einkauf benötigen, melden Sie sich bitte unter 0170-4912868 oder unter 08032-70 722 13.

- am Montag von 14.00 – 16.00 Uhr für den Einkauf am Dienstag oder
- am Donnerstag von 14.00 – 16.00 Uhr für den Einkauf am Freitag

und teilen uns Ihren Einkaufswunsch, Name, Telefonnummer und Adresse telefonisch mit.
Die weiteren Einzelheiten werden dann am Telefon besprochen.

Übrigens: Für den Einkaufs- und Lieferservice werden Sie nicht von „Mitarbeitern“ der Gemeinde Rohrdorf angerufen, sondern Sie melden sich bei uns.

Text: Bürgerbüro Gemeinde Rohrdorf



Gemeinsam gegen den Ausnahmezustand!

Ab sofort bieten wir einen **Einkaufservice für ältere und kranke** Menschen in Rohrdorf an. Einkäufe wie Lebensmittel und Medikamente besorgen wir und bringen sie kostenlos vorbei. Eingekauft wird hauptsächlich beim Stocker, Dorfbäcker, der Schwaigermühle und der Apotheke. Um alles im Blick zu behalten nehmen wir Anrufe bis 12.00 Uhr an.
Eingekauft wird dann jeweils Dienstags und Freitags.

**Erreichbar sind wir unter:
0176 – 56 90 42 36 und 0176 – 43 39 43 20**

Jungbauernschaft Rohrdorf
Trachtenverein Rohrdorf

Text: Jungbauernschaft und Trachtenverein Rohrdorf

Samerberg



Außergewöhnliche Situationen erfordern außergewöhnliches Engagement

Die Samerberger Fußballer helfen euch.

Wer aufgrund Vorerkrankungen oder schutzbedingt seine Einkäufe/Apotheke/Botengänge nicht mehr selbst erledigen kann, ist bei uns richtig.

Teilt uns euer Anliegen per Telefon/Social Media mit und wir helfen euch.

Wir Samerberger halten zusammen.

Telefon: 0174 6582388

Instagram | wsv_samerberg
Facebook | samerkicker



Wir halten zusammen!

Die aktuelle Situation erfordert von uns allen, dass wir zusammenhalten. Daher bieten wir, die KLJB Höhenmoos, einen **Einkaufservice** (Lebensmittel, Getränke und Medikamente) **für ältere und / oder erkrankte Mitbürger*innen** an, die Menschenansammlungen beim Einkaufen meiden wollen und auch sollten.

Wir können Einkäufe erledigen für Bürger*innen aus Höhenmoos, Osterkam, Achenmühle und den kleineren umliegenden Ortsteilen.

Einfach unter **0171/4813909** anrufen und wir kümmern uns.

Montags bis freitags sind wir von 8 Uhr bis 12 Uhr für Euch zu erreichen. Lieferung erfolgt dann noch am selben Tag.



Bleibt's dahoam,
bleibt's g'sund.
Eure KLJB Höhenmoos

ZIMMER 17

Demokratische Grundsatzgedanken und ihr Bezug zur Praxis

Die künstlerische Gestaltung des ehemaligen Schlauchturms des alten Rohrdorfer Feuerwehrhauses wirft bei Fremden und Einheimischen immer wieder Fragen auf. Dass es sich dabei aber um die Verarbeitung staatstheoretischer Grundsätze handelt, ist weniger bekannt. Während im Sitzungssaal am Fuße des Turms die Volksvertreter tagen, thront über ihnen der eigentlich Souverän: das Volk selbst. Diese einfache Idee ist ebenso alt wie wichtig und daher genau an dieser Stelle von besonderer Bedeutung. Jeder, der das Rathaus betritt – ob Verwaltungsangestellte, Gemeinderat, Politiker, Gast oder Gemeindegänger – wird hier mit diesem ursprünglichen Grundgedanken der Demokratie konfrontiert.

In unmittelbarem Zusammenhang mit der demokratischen Grundidee steht ihre wechselvolle Geschichte: Von den Anfängen im antiken Griechenland bis hin zum Überlebenskampf der Demokratie im 20. Jahrhundert hat sich Vieles getan, nicht zuletzt vor nunmehr 30 Jahren, als mit der Wiedervereinigung Deutschlands ein wichtiger Meilenstein auf dem Weg dauerhaften Friedens gesetzt wurde. Während dieses Entwicklungsprozesses stellte sich stets die Frage, wie unmittelbar Demokratie sein soll und sein kann. So entstanden verschiedene Mischformen, die sich zwischen repräsentativer und direkter Demokratie bewegen. Besonders im dörflichen Bereich ist die Teilnahme der Bürgerinnen und Bürger an Entscheidungsprozessen von großer Bedeutung. Daher entwickelt die Gemeinde Rohrdorf derzeit diverse Möglichkeiten der Bürgerbeteiligung. Bürgergespräche oder Ideenwerkstätten sind zwar in Coronazeiten nicht in der Form durchführbar wie gewohnt, sollen aber in Zukunft zu wesentlichen Bestandteilen der Entscheidungsfindung werden.

Vor allem bei größeren Projekten wie der Dorfentwicklung in Achenmühle, wo neben der Neugestaltung des Dorfplatzes ein Verkehrskonzept entwickelt und neuer Wohnraum geschaffen werden soll, können mit neuen Formen der Bürgerbeteiligung Ergebnisse erzielt werden, die anders kaum denkbar wären. Hier wird eine enge Zusammenarbeit von Verwaltung, Gemeinderäten, Bürgerschaft, Vereinen, Architekten, Stadt-, Landschafts- und Verkehrsplanern entstehen, die dann auch für andere künftige Projekte Vorbild sein soll.

Ihr

Simon Hausstetter



Unter dem Titel „Zimmer 17“ erscheint in jeder Ausgabe der Rohrdorf-Samerberg-Zeitung ein Bericht des Ersten Bürgermeisters Simon Hausstetter.

Sein Büro im ersten Stock des Rohrdorfer Rathauses trägt die Zimmernummer 17.

AKTUELLES AUS ROHRDORF

**Finanzamt-mahnung?
Kein Problem!**

Jedes Jahr neu ist die Steuererklärung fällig. Wer zur Abgabe verpflichtet ist, muss diese in der Regel bis 31. Juli des Folgejahres beim Finanzamt einreichen. Bei den vielen Formularen, gesetzlichen Änderungen und neuen Vorgaben ist es gut zu wissen wo man Hilfe erhält. Eine kostengünstige Alternative zum Steuerberater kann die Zuhilfenahme eines Lohnsteuerhilfevereins sein. [Sandy Kosche berät Mitglieder begrenzt nach § 4 Nr. 11 StBerG](#) und erstellt dann die Einkommensteuererklärung.

Altbayerischer
Lohnsteuerhilfeverein e.V.
Beratungsstellenleiterin
Sandy Kosche



Marmorwerkstr. 60
83088 Kiefersfelden
08033-9890283
www.kosche.altbayerischer.de
kosche@altbayerischer.de

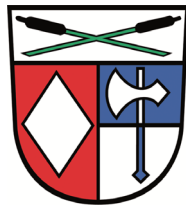

Terminkalender
Meldungen jederzeit möglich

Die Gemeinde Rohrdorf weist darauf hin, dass Veranstaltungen und Termine jeglicher Art jederzeit und tagesaktuell ans Rathaus gemeldet werden können.

Der Terminkalender in gedruckter Form wird jedoch nicht mehr angeboten. Die gemeldeten Veranstaltungen werden umgehend auf der Internetseite der Gemeinde Rohrdorf unter

www.rohrdorf.de

veröffentlicht. Zudem wird der Termin in der jeweils kommenden RSZ-Ausgabe abgedruckt.

Bitte die Veranstaltungen an Frau Anner, anner@rohrdorf.de, Tel.: 08032/9564-32 oder per Fax an 08032/9564-50 melden.

Text: Gemeinde Rohrdorf



50 Jahre Gewässerunterhaltungszweckverband

Seit mittlerweile 50 Jahren gibt es den Zweckverband zur Unterhaltung der Gewässer III. Ordnung, Straßen- und Landschaftspflege, kurz Gewässerunterhaltungszweckverband, abgekürzt GUZV. Dieser Zusammenschluss aus Kommunen und Wasser- und Bodenverbänden der Landkreise Ebersberg, Rosenheim, Miesbach und Mühldorf kümmert sich seit 1970 um die Unterhaltung und Pflege von Gewässern III. Ordnung. Gemeinsam mit den Fachbehörden, wie dem Wasserwirtschaftsamt, und den kommunalen Bauhöfen werden von den verbandseigenen Mitarbeitern Pflegemaßnahmen an Gewässern und Straßen unternommen, Renaturierungen umgesetzt oder auch Planungen und Konzepte erstellt. Damit unterstützt der GUZV die Kommunen und kann mit Spezialmaschinen Arbeiten ausführen, für welche die örtlichen Bauhöfe nicht ausreichend ausgestattet sind. Bei der jüngsten Verbandsversammlung wurde der bisherige Verbandsvorsitzende Josef Huber, Bürgermeister der Gemeinde Babensham, in seinem Amt bestätigt. Er lobte jedoch nicht nur die Arbeit des GUZV, sondern machte auch auf die Probleme aufmerksam, die etwa durch lange Schonzeiten die Einsatzmöglichkeiten des Verbandes massiv behindern.

Text: Gemeinde Rohrdorf



**Außerordentliche Leistungen
gehören besonders gewürdigt**

Die Gemeinde Rohrdorf möchte auch heuer, gerade wegen den durch die Corona-Pandemie hervorgerufenen besonderen Umständen, wieder hervorragende Leistungen in der Schul- oder Berufsausbildung (Abschlüsse mit einem Notendurchschnitt von 1,5 oder besser) von Gemeindebürgerinnen/-bürgern ehren und bittet diese an die Gemeindeverwaltung zu melden.

Ansprechpartner für alle Meldungen ist Herr Schoenleber, Tel. 08032/9564-23, E-Mail schoenleber@rohrdorf.de, Fax 08032/7073323.

Text: Gemeinde Rohrdorf

Mit Glas arbeiten, wohnen, leben

INN - Glasbau
ROSENHEIM ■■■■

- Ausführung aller Neu- / Reparaturverglasungen
- Ganzglastrennwände und Ganzglasduschen
- Küchenrückwände
- Spiegel- und Glasschleiferei
- Sonnen- und Sichtschutz im Isolierglas
- Glasüberdachungen

INN-Glasbau GmbH
Ing.-Anton-Kathrein-Str. 10 - 83101 Rohrdorf - Thansau
Fax 08031 / 70437 info@inn-glasbau.de Tel. 08031 / 70868

www.innglasbau.de

AKTUELLES AUS ROHRDORF

Wer hat freie Ausbildungsplätze?

Die Gemeinde Rohrdorf möchte allen Rohrdorfer Schulabgängern, die einen Ausbildungsplatz suchen, helfen. Betriebe, die freie Lehr- bzw. Ausbildungsstellen anbieten möchten, werden gebeten sich mit Frau Maurer (08032 9564-35 oder maurer@rohrdorf.de) von der Gemeindeverwaltung Rohrdorf in Verbindung zu setzen. Ausbildungsberuf, Firma und Kontakt werden in der nächsten Ausgabe der Rohrdorf-Samerberg-Zeitung bekanntgegeben. Geben Sie unseren Jugendlichen eine Chance und unterstützen Sie diese Aktion! Eine gute Ausbildung ist die beste Investition für die Zukunft!

Freie Ausbildungsplätze in Rohrdorf

Text: Gemeinde Rohrdorf

Firma	Ansprechpartner	Telefonnummer	Ausbildung
Hotel zur Post	Frau Albrecht	08032 183-0	Verkäufer/in im Lebensmitteleinzelhandel/Metzgerei Koch/Köchin Metzger/in Hotelfachfrau/mann
Bauunternehmen Peter Holzner GmbH & Co. KG koerber@holzner-bau.de	Frau Körber	08031 211914	Maurer/-in Schalungszimmerer/-in
Seniorenwohnheim Haus St. Anna	Frau Stöhr	08031 3546-90	Altenpfleger/in (Vorpraktikum möglich) Altenpflegehelfer/in (Vorpraktikum möglich)
Haus für Kinder Heilige Familie Thansau	Frau Kreipl	08031 71076	Praktikumsstellen für Kinderpfleger/innen in der Ausbildung (Schnupperpraktikum jeder Zeit möglich) Praktikanten im SPS, Erzieher im Anerkennungsjahr, studiums- und schulbegleitende Praktika von FOS und BOS, Praktika von berufsverwandten Ausbildungszeigen
Staudacher GmbH	Herr S. Staudacher	08032 5700	Sanitär-, Heizungs- und Klimatechnik 2021
Peter Schauer GmbH Gleis- und Kabelbau	Herr Michael Schauer	08032 5149	Tiefbaufacharbeiter -in/Gleisbauer -in (Praktikum möglich)
mefro Metallwarenfabrik Fischbacher GmbH www.mefro-metallwarenfabrik.de bewerbung@mefro.de	Frau Elisabeth Wiesholzer	08032 181 227	Werkzeugmechaniker/in 2021 Industriekaufmann/frau 2021 Elektroniker/in für Betriebstechnik 2021
HAUS INNTAL Seniorenbetreuung & Pflege, Brannenburg	Frau Müller	08034 7117	Altenpfleger/in
Südbayerisches Portland-Zementwerk Gebr. Wiesböck & Co. GmbH Infos unter www.rohrdorfer.eu Bewerbungen an: bewerbung@rohrdorfer.eu	Frau Verena Tiefenthaler	08032 182-388	Elektroniker/in für Betriebstechnik 2021 Industriemechaniker/in 2021
Auto Wohlschlager info@auto-wohlschlager.de	Herr B. Wohlschlager	08032 5517	KFZ-Mechatroniker/in 2021 Betriebspraktikum möglich
Schattdecor AG Infos auch unter: www.facebook.com/schattdecor.ausbildung	Herr B. Unterseher	08031 275 1169	Medientechnologen/-in (m/w/d) 2021 Industriekaufleute (m/w/d) 2022 Fachinformatiker Systemintegration (m/w/d) 2022 Mediengestalter (m/w/d) 2022 Mechatroniker (m/w/d) 2022
Raiffeisenbank Aschau-Samerberg e.G. kontakt@rb-as.de	Frau Monika Ruhsamer	08052 9038-15	Bankkaufmann/frau 2021
Planatol GmbH www.planatol.de	Frau Nicole Pokorny	08031 720-113	Chemikant m/w 2021 Industriekaufmann/frau 2020 Kaufmann/-frau/-divers für Groß- und Außenhandelsmanagement 2021
Aldi GmbH & Co. KG (für Filialen Bernau, Raubling, Grassau)	Frau Silke Bahe	08092 8299-209	Verkäufer/in Kaufmann/frau im Einzelhandel Gepr. Handelsfachwirt/in

AKTUELLES AUS ROHRDORF

Firma	Ansprechpartner	Telefonnummer	Ausbildung
Dachdeckerbetrieb Wolfgang Winnefeld	Frau Winnefeld	08032 1642	Dachdecker/in (Betriebspraktikum möglich!)
Kaminkehrermeister Bastian Staudenhöchtl Kaminkehrer-staudenhoechtl@t-online.de	Herr Bastian Staudenhöchtl	08039 4989560	Kaminkehrer m/w/d 2020
INN-Glasbau GmbH	Frau Erika Schlosser	08031 70868	Glaser/in 2020 (ab sofort)

Auskünfte hierzu erteilt auch die Gemeindeverw. Rohrdorf, Frau Maurer, Zimmer 18/I OG, Telefon 08032 9564-35.

Stellungnahme zum Planfeststellungsverfahren
des Autobahnausbaus

Gemeinsam mit dem Ingenieurbüro Steinbacher-Consult und juristischer Unterstützung hat die Gemeinde Rohrdorf eine Stellungnahme zum 6-streifigen Ausbau der A8 abgegeben. Zwar betraf des Verfahren das Rohrdorfer Gemeindegebiet nicht, sondern befasste sich mit dem östlicheren Abschnitt zwischen der Gemeindegrenze zu Frasdorf und dem Bernauer Berg; da aber dieser Ausbauabschnitt im Einzugsgebiet der Rohrdorfer Achen liegt, war eine Stellungnahme der Gemeinde Rohrdorf notwendig. Mit dem Ausbau der A8 und der damit verbundenen Flächenversiegelung steht zu befürchten, dass sich die Hochwassersituation im Falle eines Starkregenereignisses erheblich verschlechtern würde und die von der Autobahndirektion geplanten Maßnahmen dafür nicht ausreichend wären. Vor allem das jüngste Hochwasserereignis hat gezeigt, wie sensibel die Lage entlang der Achen in Achenmühle, Rohrdorf und Thansau ist. In mehreren Telefon- und Videokonferenzen mit Rupert Stocker und dem Ingenieurbüro Steinbacher wurde eine umfangreiche Stellungnahme erarbeitet, welche die Regierung von Oberbayern auf Planungsfehler des Entwässerungskonzeptes aufmerksam macht und ausreichende Regenrückhaltemaßnahmen auf der gesamten Ausbaulänge fordert.

Unter Zuhilfenahme einer auf der Gemeindehomepage verfügbaren Musterstellungnahme konnten auch alle Bürgerinnen und Bürger ihre Einwände an die Regierung von Oberbayern richten. In nächster Zukunft wird die Autobahndirektion die Planungsunterlagen zum Planfeststellungsverfahren der westlich anschließenden Ausbaustrecke auslegen, ein genauer Zeitpunkt ist allerdings noch nicht bekannt. Auch hier ist die Mitarbeit der Bürgerschaft gefragt. Die Gemeinde wird darauf freilich noch gesondert ausführlich hinweisen.

Text/Abb.: Gemeinde Rohrdorf

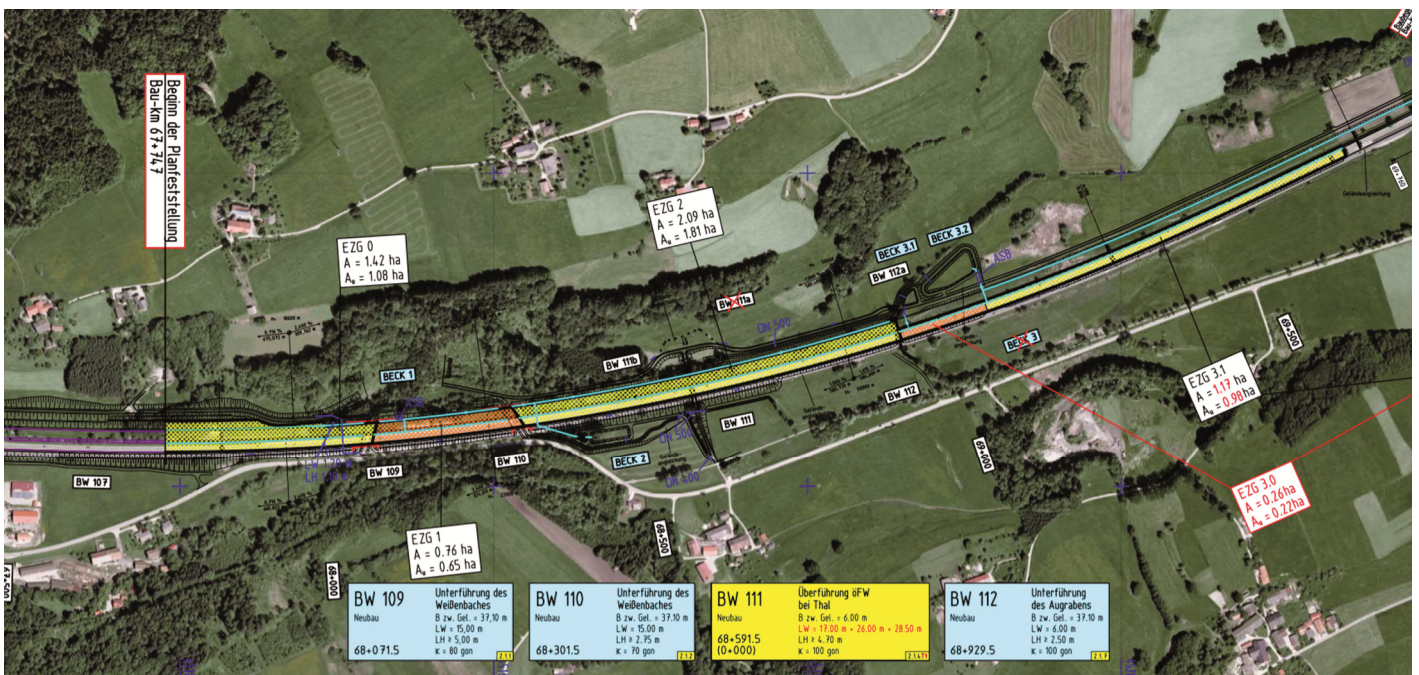

AKTUELLES AUS ROHRDORF



Lichtwandern

Sehnsucht nach Weite

**Eine Lichtbildinstallation
von und mit Hans-Günther Kaufmann**

**Donnerstag, 29.10.2020, 19.00 Uhr (Einlass ab 18 Uhr)
Gasthof »Hotel zur Post« - Rohrdorf**

Seine beseelten Bilder und sein Kurzfilm »Seelenbeben« laden ein, sich vom Schönen ansprechen und berühren zu lassen. Heimat als Sehnsuchtsort!
»Schöner sehen« durch Bilder auch als stärkende Kraft—auch an dieser Erfahrung aus seinen Kursen in einer psychosomatischen Klinik lässt uns Hans-Günther Kaufmann teilhaben.

Zu diesem besonderen Abend lädt Sie die kfd Rohrdorf herzlich ein.

Eintritt € 7,- | Anmeldung bis 25.10.2020 unter:
renate.faltermeier@web.de oder Tel. 08032/52 77



KATHOLISCHE
FRAUENGEMEINSCHAFT
ROHRDORF



**Gemeinsam
auf Achse**

Die abendlichen Wanderungen der Rohrdorfer Frauengemeinschaft fanden guten Zuspruch. Bei drei abendlichen Wanderungen erfuhren die Teilnehmer viel Wissenswertes über die nähere Heimat.



Immer gute Stimmung bei „Gemeinsam auf Achse“- in der Natur und bei den Teilnehmern

Los ging es **am ersten Abend** mit einer Runde in Rohrdorf. Der Weg führte über den Trimm-dich-Pfad mit einer netten Geschichte und Informationen über den Kreuzweg über den Hüllgraben nach Thalmann. Bernhard Stuffer erklärte die Thalmanner Kapelle und deren Entstehung. In Sachsenkam begrüßten dann Gerda und Bernhard Huber die „Abendschwärmer“. Sie informierten die Gruppe über den Drillnerhof und über die Schnapsbrennerei. Nach einigen

Kostproben aus der Huber'schen Brennerei marschierten alle beschwingt nach Saxenkam weiter. Der Maulbeerbaum, der dort vor dem Anwesen der Familie Stuffer steht, ist eine Seltenheit in der Region. Marianne Stuffer erklärte sehr sympathisch, welche Bewandnis es mit dem Maulbeerbaum auf sich hat und auch über die danebenstehende Kapelle wusste sie Interessantes zu berichten. Ein herzliches Dankeschön an alle, die ihr Wissen mit den Wanderinnen teilten, besonders an Gerda und Bernhard Huber für das Verköstigen der Gruppe.

Am zweiten Abend traf man sich in Altenbeuern an der Kirche. Die erste Station war der Mühlsteinbruch. Angy und Michael Schnitzenbaumer waren die Überraschungsgäste, die über die Entstehung und die Nutzung des Bruches Interessantes zu berichten wussten. Hierfür ein herzliches Dankeschön.

Anschließend ging's weiter zum Marktplatz. Renate Faltermeier informierte über den Platz und Josefine Schober über das Schloss, das über die „Bäckerstiege“ erreicht wurde. Dort oben konnte man den herrlichen Ausblick von der Schlossterrasse in das Inntal hinein genießen. Über die Wolfsschlucht spazierte die Gruppe wieder Richtung Altenbeuern. Einige Teilnehmerinnen meinten: „Das war wie Heimat- und Sachkundeunterricht...“



Blick von der Schlossterrasse auf den Marktplatz in Neubeuern

Hermann Kolb

Ihr Trauerberater für Rohrdorf,
Thansau und Umgebung.

Mit über 70 Jahren Erfahrung erledigen wir für Sie alle Formalitäten einer Bestattung und stehen Ihnen im Trauerfall rund um die Uhr zur Verfügung.

Angermühlstraße 9 · 83101 Rohrdorf
Telefon: 08032 / 5658



SCHMID BESTATTUNGEN
www.bestattung-schmid.de



AKTUELLES AUS ROHRDORF

Der dritte Abend führte nach Sachrang. Christine Danner, eine „Sochringerin“ hatte eine sehr schöne Kirchenführung vorbereitet. Die Rohrdorfer Gruppe hatte Glück, da die Kirche von außen frisch renoviert wurde und das Gerüst kurz vorher abmontiert worden war. Mit der frischen Farbe und dem neuen Schindeldach ist die Kirche ein richtiges Schmuckstück! Der weitere schöne Spaziergang führte zur Ölbergkapelle. Dort gab es über den „Müllner Peter“ von Sachrang, der auch die Kapelle vor dem Verfall gerettet hatte, einiges zu berichten. Gemütlich ging's bei diesem abendlichen Wanderweg am Geburtshaus von Müllner Peter und Maria Hell vorbei zurück ins Dorf. Ein herzliches Dankeschön für den sehr interessanten Abend an Christine Danner.



Die neu renovierte Sachranger Kirche

Allen Beteiligten hat es sehr gut gefallen und das „Ratschn“ kam auch nicht zu kurz.

Die Organisatorinnen Josefine und Renate freuen sich auf viele Teilnehmerinnen, wenn es im nächsten Jahr wieder heißt:

„Gemeinsam auf Achse“

Text und Bilder: kfd Rohrdorf

Praxis Dr.

d

b

Biller

Medizinische Fachangestellte (m/w/d)

für den Fachbereich Betriebsmedizin
(Kenntnisse erwünscht, nicht Voraussetzung)

In Voll- oder Teilzeit ab sofort gesucht

Wir freuen uns auf Ihre Bewerbung an:

Angermühlstr. 4 | 83101 Rohrdorf
oder praxis@dr-biller.com

Ablesung der Wasserzähler



Anfang November ergehen an alle Haushalte Ableseformulare zur Erstellung der Wasser- und Kanalgebührenabrechnung für den Zeitraum 2019/2020. Das Formular bitte vollständig ausgefüllt an die Gemeindeverwaltung zurücksenden. Zusätzlich besteht auch die Möglichkeit sämtliche Angaben telefonisch oder per E-Mail zu übermitteln:

Telefon: 08032-9564-22 (Frau Seidl)
08032-9564-37 (Frau Aichenauer)
(Di. bis Fr. von 8.00 Uhr bis 12.00 Uhr
und Do. von 14.00 Uhr bis 18.00 Uhr)
E-Mail: wasserzaehler@rohrdorf.de

Vielen Dank für die Mithilfe!

Text: Gemeinde Rohrdorf

PFARRVERBAND ROHRDORF

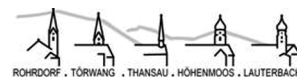

Erstkommunion in Höhenmoos

Fünf Kinder feierten im September in der Kirche St. Peter und Paul in Höhenmoos ihre Erstkommunion.

Im Mittelpunkt des festlichen Gottesdienstes stand Psalm 23 "Der Herr ist mein Hirte".

Gemeindereferentin Luise Schudok verdeutlichte den drei Mädchen und zwei Buben, wie wichtig und vielseitig die Aufgabe des Hirten sein kann und dass auch sie im Alltag diese Rolle einnehmen können.

Pfarrer Roland Rossnagel aus Heilbronn, der Pfarrer Baumgartner vertrat, dankte den Gruppenmüttern und den Eltern, dass sie die Kinder auf diesen wichtigen Tag vorbereitet haben.

Musikalisch gestaltet wurde diese feierliche Messe durch Sebastian und Georg Unterseher.

Die Dankandacht am Abend gab diesem bedeutenden Sonntag einen würdigen Abschluss für die Erstkommunikanten.

Bild und Text: Pfarrgemeinde Höhenmoos



AKTUELLES AUS ROHRDORF

**KATHOLISCHE
FRAUENGEMEINSCHAFT
Thansau**



Ungewisse Zukunftsaussichten für die Frauengemeinschaft Thansau

Am Feiertag Mariä Himmelfahrt fand die diesjährige Jahreshauptversammlung der katholischen Frauengemeinschaft Thansau (kfd) e.V. in ungewohnter Weise in der Pfarrkirche statt. Nachdem der erste Termin im März aufgrund der Corona-Krise abgesagt werden musste, entschloss sich die Vorstandschaft zu diesem Schritt, da in der Kirche die gebotenen Abstände bereits vorgegeben und damit auch leichter einzuhalten waren. Dreiundzwanzig Frauen folgten der Einladung trotz der außergewöhnlichen Umstände.

Begrüßung und Gedenken

Die Vorsitzende, Gerda Karrer, begrüßte alle, besonders die geistliche Begleitung Gemeindefereferentin Luise Schudok, die kfd-Dekanatsvorsitzende Katharina Steindlmüller sowie die Pfarrgemeinderatsvorsitzende Angelika Kästner. Anschließend wurde der seit der letzten Jahreshauptversammlung verstorbenen sechs Mitglieder mit einem Gebet gedacht.

Berichte und Planungen in Zeiten von Corona

Nach dem Tätigkeitsbericht der Vorsitzenden, dem Kassenbericht der Beauftragten für Finanzen, Cordula Helmbrecht, sowie dem Bericht der Kassenprüferin Lissi Breitner wurde die Entlastung der Vorstandschaft einstimmig beschlossen.



Als nächstes wurde durch die Vorsitzende über die geplanten Termine informiert, die allerdings aufgrund der unklaren Entwicklungen der Corona-Krise zum Teil offen bleiben. Der große Adventsmarkt kann heuer nicht wie gewohnt im Pfarrheim stattfinden. Die Veranstalter, Pfarrgemeinderat, Frauengemeinschaft und Ministranten, überlegen, einen kleinen Markt nur im Freien abzuhalten. Alle Entscheidungen müssten sich aber, wie Frau Karrer betonte, den jeweiligen aktuellen Gegebenheiten anpassen und könnten deshalb nur kurzfristig getroffen werden. Die Frauengemeinschaft wird über den Kirchzettel und das OVB rechtzeitig über ihre Planungen, z.B. was das Binden der Adventskränze betrifft, informieren. Auch die Vorstandschaft steht für Auskünfte gerne bereit.

Nachhaltiger Pilgerweg

Von der Dekanatsvorsitzenden Katharina Steindlmüller gab es im weiteren Verlauf noch Informationen über den geplanten nachhaltigen Pilgerweg von Niederaudorf nach Reisach im Rahmen der diesjährigen kfd-Aktionswoche unter dem Motto: „Frauen, wem gehört die Welt?“

Sieben Mitglieder geehrt

Anschließend konnten erfreulicherweise sieben Frauen für ihre 40- bzw. 50-jährige Mitgliedschaft geehrt werden. Zwei davon waren anwesend und durften eine Dankurkunde und ein kleines Geschenk in Form von Thansauer Honig, sowie einer von Cordula Helmbrecht selbstgemachten Orangenseife in Empfang nehmen. Fünf weiteren Jubilarinnen wurden die Geschenke nach Hause gebracht. Die Vorsitzende bedankte sich bei den Frauen für ihre langjährige Treue zur Frauengemeinschaft.

2021 Neuwahlen – Vorstandstandschaft muss neu besetzt werden

Im Rahmen des letzten Tagesordnungspunktes der Jahreshauptversammlung ging Frau Karrer auf die nahe Zukunft der Frauengemeinschaft Thansau ein. Bereits im nächsten Jahr stünden wieder Neuwahlen an, wobei das bisherige kleine Vorstandsteam aus vier Frauen jeweils aus persönlichen Gründen nicht mehr zur Wahl stehen wird. Ein neues Leitungsteam sei leider noch nicht in Sicht. Wünschens-



Unter dem Eindruck der Corona-Krise und mit den entsprechenden Schutzmaßnahmen wurden heuer von der Frauengemeinschaft Thansau mit einem kleinen Kreis die traditionellen Kräuterbuschen gebunden und nach dem Gottesdienst an Mariä Himmelfahrt gegen eine Spende abgegeben. Der Erlös von rund 220 Euro wurde, aufgestockt auf 300 Euro, an den Verein „Orientshelfer“ von Christian Springer gespendet, der von der verheerenden Explosionskatastrophe in Beirut direkt betroffen ist und vor Ort Hilfe leistet.

AKTUELLES AUS ROHRDORF

wert wäre dabei auch eine Verjüngung, aber in der Altersklasse zwischen 40 und 50 Jahren habe die Thansauer Frauengemeinschaft nicht viele Mitglieder. Jüngere seien gar nicht vorhanden. Die Vorsitzende richtete deshalb den dringenden Aufruf an die anwesenden Mitglieder, sich bei der Vorstandschaft zu melden, wenn sich jemand zur Wahl stellen möchte oder jemand kennt, der dafür in Frage kommen würde.

Sonst sehe es schlecht aus für die weitere Arbeit der Frauengemeinschaft. Frau Karrer verwies dabei auf den gerade verlesenen Tätigkeitsbericht und was dann möglicherweise nicht mehr stattfinden könnte. Sollte sich keine neue Vorstandschaft finden, kämen Lösungen wie eine Vakanz für ein Jahr oder ein evtl. Zusammenschluss mit der Frauengemeinschaft Rohrdorf in Frage. Ansonsten stünde früher oder später nur die Möglichkeit der Auflösung des Vereins im Raum, was sehr bedauerlich wäre.

Fürbitten zum Schluss

Die geistliche Begleitung, Gemeindeferentin Luise Schudok, griff zum Schluss die Fürbitten aus dem vorangegangenen Wortgottesdienst auf: „Du Gott des Lebens – Auch in dieser schwierigen Phase des Lebens in der Pandemie, im Verein sind wir nicht allein gelassen. Auch wenn wir die Glaubensgemeinschaft nicht in gewohnter Weise pflegen können, brauchen wir nicht um unseren Glauben, unser Vertrauen fürchten. Der Gott des Lebens ist an unserer Seite.“

Text/Fotos: kfd Thansau

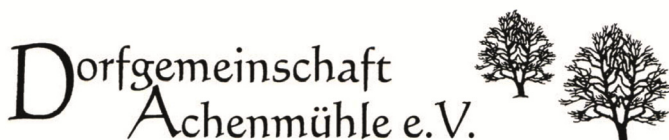

Bekanntmachung der Dorfgemeinschaft Achenmühle e. V.

Auf Grund der angespannten gesundheitlichen Lage hat die Vorstandschaft der Dorfgemeinschaft Achenmühle e.V. beschlossen, die ordentliche Mitgliederversammlung auf unbestimmte Zeit zu verschieben.

Des Weiteren wird es heuer im Dorfhaus Achenmühle weder den alljährlichen Wein- und Speckabend noch den geplanten Kabarett-Abend oder andere öffentliche Veranstaltungen der Dorfgemeinschaft geben, um somit das Infektions-Risiko in unserer Gemeinde nicht unnötig zu erhöhen. Das Dorfhaus Achenmühle kann allerdings unter Einhaltung der aktuellen Hygiene-Auflagen wie gewohnt gemietet werden. Ein Corona-Hygienekonzept hängt im Dorfhaus aus.

Wir hoffen durch diese Maßnahmen zu unser aller Sicherheit beizutragen!

Text: Dorfgemeinschaft Achenmühle e. V.



Jahreshauptversammlung mit Anmeldung zum Gardefasching 2022

Am 11.11.2020 um 20.00 Uhr findet die Jahreshauptversammlung der Rohrdorfer Faschingsgesellschaft im Gasthaus zur Post in Rohrdorf statt. Dazu sind alle Mitglieder recht herzlich eingeladen.

Außerdem freut sich die Faschingsgesellschaft auf alle Interessenten für die Faschingsaison 2022. Alle Mädels und Jungs, die gerne im großen Gardefasching der RFG mittanzen, sowie mitwirken möchten, dürfen sich am 11.11.2020 vorstellen und informieren. Jeder der im Fasching 2022 das 18. Lebensjahr vollendet hat, ist herzlich willkommen. Falls Ihr vorab Fragen habt, könnt Ihr Euch gerne per Mail unter schriftfuehrer@rohrdorfer-fasching.de oder unter 0152/29451542 melden!

Wir freuen uns auf Euer zahlreiches Erscheinen.

Tagesordnung:

1. Begrüßung durch den Ersten Präsidenten
2. Totengedenken
3. Bericht des Ersten Präsidenten
4. Protokollbericht
5. Schatzmeisterbericht
6. Revisorenbericht
7. Entlastung der Schatzmeisterin / Vorstandschaft
8. Hymne
9. Wünsche und Anträge
10. Abschluss der JHV durch Ersten Präsidenten

-Pause-

11. Anmeldung für Bewerber Garde/Minister 2022

Text: Rohrdorfer Faschingsgesellschaft e.V

Beim Speckbacher

Leitner's Hofmetzgerei



- » Schafskäse
- » Frisches Holzofenbrot am Samstag
- » Schmalzgebackenes am Samstag
- » und vieles mehr

Speckbach 6 | 83101 Rohrdorf | 08032-5906

Öffnungszeiten:

Freitag 08.00 - 17.00 Uhr | Samstag 08.00 - 16.30 Uhr

AKTUELLES AUS ROHRDORF



Katharinenheim Endorf e.V.
Seit 1920: Kinder und Senioren in guten Händen

Sommerlich schöne Augenblicke

Bei einem gelungenen Gartenfest haben die Bewohner der beschützenden Abteilung des Seniorenwohnens Haus St. Anna in Thansau schöne gemeinsame Augenblicke erlebt. Das Leben besteht ja zum großen Teil aus Struktur und Rhythmus, egal in welchem Lebensabschnitt man sich befindet und alle freuen sich in der Regel auf eine willkommene Abwechslung in Form von Festen. Ein Sommerfest ist ein gutes Beispiel und bietet dabei leckeres Essen, Grillduft, draußen sein, Gemeinschaft und vieles mehr. Und das war für einen Nachmittag mit dem Gartenfest mal wieder möglich. Einfach das Leben aus einer anderen Perspektive zu erleben. Mit dem Pflege- und Betreuungsteam und den Bewohnern konnten so nette, harmonische Stunden verbracht werden. So gerne St. Anna auch die Angehörigen dabeigehabt hätte, bedingt durch die aktuellen Regelungen aufgrund der Corona-Pandemie war dies leider nicht möglich. Für gutes Essen war mit köstlichem Grillgut und Salaten gesorgt. Ein besonderer Dank an Monika Sandbichler, die Tochter eines Bewohners. Sie sorgte für die Musikbegleitung bei diesem rundum gelungenen Fest. Es herrschte eine wunderbar heitere Stimmung mit Liedern, bei denen die überwiegende Bewohnerschaft mitgesungen hat. An vielen Gesichtsausdrücken ließ sich Freude und Wohlbefinden erkennen.

Zudem trug die gemeinschaftliche Zusammenarbeit des Teams, sowie die Unterstützung durch die Küchenabteilung sehr dazu bei, dieses besondere Fest durchzuführen.

Der Wunsch aller geht dahin, die Coronazeit weiterhin gut zu bestehen. Es ist schön zu sehen, dass die Lockerungen und die Besuchsregelungen funktionieren. Dies ist allen zu verdanken, die nicht nur eigenverantwortlich, sondern achtsam gegenüber den Anderen handeln.

Text/Foto: Seniorenwohnen St. Anna



In froher Runde sitzen die Bewohner der beschützenden Abteilung des Seniorenwohnens Haus St. Anna in Thansau beim Grillfest

Fridoline Schifflechner
feierte 80. Geburtstag

Frau Schifflechner wurde von ihren Großeltern auf dem „Schweinsteigerhof“ aufgezogen, da die Eltern nach dem Krieg auswanderten. Die gebürtige Rohrdorferin hat ihren Heimatort nie verlassen und feierte jetzt bei guter Gesundheit mit einem Teil ihrer Kinder den 80. Geburtstag. Ihre acht Kinder leben in Portugal, Südamerika, Berlin und verstreut im nahen Umkreis. Alle halten regen Kontakt und kümmern sich liebevoll um die Jubilarin. Erster Bürgermeister Simon Hausstetter übergab bei einem Besuch einen gut gefüllten Geschenkkorb und eine Glückwunschkarte.

Text/Foto: Gemeinde Rohrdorf



Neujahrsanblasen am 30.12. in Achenmühle, Höhenmoos, Lauterbach Musikkapelle Rohrdorf startet auch heuer wieder zum Neujahrsanblasen

Beim Neujahrsanblasen handelt es sich um eine alte Tradition im süddeutschen Raum. Dabei ziehen die Musikanten von Haus zu Haus, um das neue Jahr bei den Bewohnern mit einem Ständchen zu begrüßen. Das ein oder andere warme (oder kalte) Getränk, sowie kleine Spenden für den Verein, sind dabei natürlich gerne gesehen.

Da es bei der Größe der Gemeinde Rohrdorf nicht möglich ist, alle Ortsteile in einem Jahr gleichzeitig zu besuchen, wird das Neujahrsanblasen in einem Drei-Jahresrhythmus durchgeführt, d.h. nach drei Jahren wurde jeder Ortsteil einmal besucht und es beginnt wieder von vorne.

AKTUELLES AUS ROHRDORF

Am **Mittwoch, den 30.12.**, besuchen in diesem Jahr die Rohrdorfer Musikanten die Ortsteile **Achenmühle, Höhenmoos, Lauterbach** und die umliegenden Ortschaften.

Die „umliegenden Ortschaften“ sind heuer: Buch, Eichwiese, Entbuch, Esbaum, Guggenbichl, Haslach, Hofmühle, Holling, Immelberg, Loch, Ranhartstetten, Speckbach, Tafenfrenuth und Unterimmelberg.

Das bisherige Standkonzert am 31.12. vor dem Rathausplatz entfällt somit in Gänze. In der Dezember-Ausgabe der RSZ wird jedoch der genaue Ablauf der diesjährigen Wegstrecken erläutert. Die Musikkapelle freut sich dabei schon jetzt auf viele „offene Türen“.

Text und Foto: Musikkapelle Rohrdorf



Einen geruhsamen „normalen“ Ausflug unternommen



Sechs Mütter, eine Oma und 14 Kinder machten sich bei perfektem Ausflugswetter in Privat-PKW's auf den Weg von Höhenmoos zum Wildfreizeitpark Oberreith. Es wurden Schafe, Ziegen, Ponys, Rehe, Schweine und viele Vögel beobachtet, gefüttert und ausgiebig gestreichelt. Die Mutigen gingen über den Aussichtsturm auf die Glasplattform und genossen von da aus die wunderbare Aussicht. Die Attraktionen wie Sternwarte und Greifvogelshow konnten besichtigt werden und natürlich durfte eine Zugfahrt durch den Park nicht fehlen. Am Spielplatz machten die Ausflügler ausgiebig Brotzeit und alle Spielgeräte wurden ausprobiert und für gut befunden. Während die Kinder am Spielplatz gut aufgehoben waren, konnten die Frauen zusehen und eine verdiente Tasse Kaffee mit einem ausgiebigen Ratsch im Schatten genießen.

Alle Ausflugsteilnehmer meinten einstimmig, dass es ein sehr schöner, geruhsamer Tag mit etwas „Normalität“ in der Corona Zeit war und dass es im nächsten Jahr auf alle Fälle wieder einen KK-Ausflug geben soll.

Text/Foto: KK-Kirche



AIWANGER
Naturstein
Steinmetzmeister
und Gestalter



Büro:

Wolfsgrubenstr. 11
83101 Rohrdorf

Werkstatt:

Kufsteiner Str. 136
83064 Raubling

- ◆ **Grabinschriften**
- ◆ **Grab- und Urnendenkmäler**
- ◆ **Terrassen**
- ◆ **Bodenbeläge Stein / Fliese**
- ◆ **Bäder Stein / Fliese**
- ◆ **Treppen / Eingangspodeste**
- ◆ **Fensterbänke**

Tel.: 0 80 32/188 052 ◆ Mobil: 0173/362 90 27
natursteinaiwanger@kabelmail.de

AKTUELLES AUS ROHRDORF

Sitzungs- und Terminplan der Gemeinde Rohrdorf



Oktober 2020

08.10.2020	Hauptverwaltungs-, Finanz- und Kulturausschuss	19.00 Uhr
15.10.2020	Bauausschuss Gemeinderat	19.00 Uhr 20.00 Uhr

Hinweis zur Bauausschuss-Sitzung

Vollständige Baugesuche müssen zwei Wochen vor der Sitzung im Rathaus Rohrdorf eingereicht sein, wenn sie auf die Tagesordnung der Sitzung genommen werden sollen.

Wenn die Bauausschusssitzung entfällt, beginnt die Gemeinderatssitzung bereits um 19.30 Uhr!

Bitte beachten Sie dazu immer den aktuellen Aushang an den öffentlichen Anschlagtafeln und den Hinweis auf der Gemeindehomepage!

Änderungen wegen noch nicht absehbarer Ereignisse entnehmen Sie bitte der Tagespresse.

Runden Geburtstag gefeiert



Der Jubilar Stefan Farkas lebt seit vielen Jahren im Rohrdorfer Ortsteil Achenmühle. Der gebürtige Ungar kam vor über 50 Jahren dank seiner qualifizierten Ausbildung nach Kassel und arbeitete über 35 Jahre im Volkswagenwerk. Dort war er in der Auftragsabwicklung im Zentrum Original-Teile tätig. Herr Farkas fühlt sich in Bayern sehr wohl und genießt seinen Ruhestand in vollen Zügen. Erster Bürgermeister Simon Hausstetter gratulierte im Namen der Gemeinde Rohrdorf herzlich zum 80. Geburtstag und überbrachte einen Geschenkkorb.

Text: Familie Farkas
Foto: Gemeinde Rohrdorf

Wer in oder um Rohrdorf wohnt und einen drei bis fünf Meter hohen Nadelbaum übrig hat

Christbaumspender für das Kriegerdenkmal Rohrdorf
und den Rathausplatz gesucht!

In großen Schritten geht es auf die Adventszeit zu. Wer einen Nadelbaum als Christbaum für das Kriegerdenkmal in Rohrdorf, sowie für den Rathausplatz spenden möchte, wendet sich bitte direkt an den Stellvertretenden Bauhofleiter, Herrn Hans Osterhammer unter der Tel. Nr. 0171 7285942.

Die Bäume erfreuen durch das Leuchten in der Weihnachtszeit, daher möchte man diese Tradition unbedingt aufrecht erhalten.

Die Gemeindeverwaltung bedankt
sich herzlich im Voraus.



AKTUELLES AUS ROHRDORF

Johann Fischbacher feierte seinen 80. Geburtstag



Auf dem „Rupp'n-Hof“ in Lauterbach ließ man den Austragsbauern Johann Fischbacher hochleben. Er feierte, mit seinem Leben zufrieden, im Kreise der Familie seinen 80. Geburtstag. Herr Fischbacher ist wie kein anderer mit Lauterbach verwachsen. Viele Jahre war er in der Kirchenverwaltung als Kirchenpfleger aktiv, ebenso setzte er sich als Schützenmeister und Zweiter Kommandant für sämtliche Belange ein. Sein ganzes Leben, Interesse und Wirken spielt sich in „seinem“ Lauterbach ab. Mit ausgeprägten Ortskenntnissen, dazu mit Leib und Seele, übt er immer noch das Ehrenamt als Feldgeschworener im Auftrag der Gemeinde aus und ist in dieser Funktion sehr geschätzt. Als Vertreter der Gemeinde Rohrdorf überreichte Erster Bürgermeister Simon Hausstetter einen Geschenkkorb und überbrachte Glückwünsche.

Text/Foto: Gemeinde Rohrdorf



Wir gratulieren

Im vergangenen Julii und August konnten folgende Gemeindemitglieder einen hohen Geburtstag oder ein Ehejubiläum feiern, zu dem die Gemeindeverwaltung Rohrdorf recht herzlich gratuliert:

80. Geburtstag

Maria Neumüller	Höhenmoos
Konrad Langl	Thansau
Stefan Farkas	Achenmühle
Johann Fischbacher	Lauterbach

90. Geburtstag

Rosa Maria Weiglein	Thansau
---------------------	---------

104. Geburtstag

Margareta Amstädter	Thansau
---------------------	---------

Glückwünsche nach Thansau ins Seniorenheim St. Anna gehen an folgenden Jubilar:

Herr Horst Grams zum 80. Geburtstag

Es wird an dieser Stelle darauf hingewiesen, dass Jubilare, die keine Veröffentlichung in der Rohrdorf-Samerberg Zeitung wünschen, dies zwei Monate vorher im Rathaus, Zimmer 18, 1. Stock oder unter der Telefon-Nr. 08032 - 956435 mitteilen können.



LANDKREIS ROSENHEIM



Wussten Sie schon, dass...
 ... unter www.landkreis-rosenheim.de/abfuhrkalender die Leerungstermine einsehen kann? Einfach unter Rohrdorf, Straße und Tonnenart nachsehen, wann die nächste Leerung im Ortsbereich angesetzt ist

PFLASTERBAU

STRASSENBAU

KANALBAU

ROBERT BRAUN
STRASSENBAUERMEISTER

83101 ROHRDORF
ROSENHEIMERSTR. 23
TEL. 0 80 31 - 39 60 02
FAX 0 80 31 - 39 60 04

braun_pflasterbau@gmx.de

AKTUELLES AUS ROHRDORF



Rentensprechtag 2020 der Deutschen Rentenversicherung Bayern Süd

Alle Beratungstermine – also auch für Termine am Rentensprechtag- werden ausschließlich über das Servicetelefon der Deutschen Rentenversicherung vergeben:

Telefonnummer 0800-1000-480-15 (Terminvergabe Mo.-Do. 7.30 Uhr – 16.00 Uhr, Fr. 7.30 Uhr – 12.00 Uhr)
(Die bisherige Telefonnummer für die Sprechtagsterminvergabe 0800-6789-100 wird nicht mehr bedient. Derzeit läuft dort eine Bandansage mit Verweis auf das Servicetelefon).

Am Servicetelefon kann der Anrufer auswählen, ob er

- Unterlagen benötigt,
- allgemeine Fragen zum Rentenrecht oder zum Bearbeitungsstand hat oder
- eine individuelle Rentenberatung bzw. einen Beratungstermin benötigt. Beratungstermine werden hier sowohl für die Beratungsstellen der Rentenversicherung als auch für die Rentensprechtag vergeben.

Wählt der Anrufer „Individuelle Beratung bzw. Beratungstermin“ aus, wird er mit einem Rentenberater der DRV Bayern Süd verbunden. Der Rentenberater versucht dann vorrangig, das Anliegen des Anrufers telefonisch zu erledigen.

Aufgrund der durch die Corona-Problematik geänderten Datenschutzregelungen für Telefonberatungen können die Anliegen der Kunden in den meisten Fällen vollumfassend am Telefon erledigt werden. Benötigt der Kunde tatsächlich einen Beratungstermin, kann er hier auch erfragen, wann und wo Rentensprechtag stattfinden und einen entsprechenden Termin vereinbaren.

- Die Rentensprechtag finden wie bisher von 9.00 Uhr – 12.00 Uhr und von 13.00 Uhr – 16.00 Uhr statt. Die Sprechtagstermine wurden auf 30 Minuten verlängert. Für den Kunden gilt nach wie vor eine Sprechzeit von 20 Minuten pro Termin, die zusätzlichen zehn Minuten sind für Corona-bedingte Maßnahmen gedacht, die der Berater einhalten muss. Im Einzelfall werden auch Doppeltermine vergeben.
- Das Mitbringen einer Begleitperson ist bei Rentensprechtagen ausnahmslos nicht gestattet. Benötigt der Kunde unbedingt eine Begleitperson (Dolmetscher etc.) besteht nur die Möglichkeit der telefonischen Beratung oder eine Videoberatung.

Es wird daraufhin gewiesen, dass die Hygieneschutzstandards der Deutschen Rentenversicherung Bayern Süd auch vor Ort an den Rentensprechtag unbedingt eingehalten werden müssen!

Sofern die Einhaltung an einem Rentensprechtag im Einzelfall nicht möglich ist, muss der Rentensprechtag ggf. kurzfristig abgesagt werden.

Ebenso kann der Rentenberater der Deutschen Rentenversicherung die Beratung eines Kunden verweigern, wenn sich dieser nicht an die Hygieneschutzstandards hält oder Covid19-Symptome wie Fieber, Erkältungsanzeichen, Atemwegsprobleme zeigt.

Sollten sich Kunden für die Möglichkeit der Videoberatung interessieren:

Termine für eine Videoberatung kann jeder Kunde selbst zeitnah direkt über die Internetseite der DRV Bayern Süd www.deutsche-rentenversicherung-bayernsued.de buchen. Informationen zur Videoberatung findet man ebenfalls auf dieser Homepage.

Für eine Videoberatung wird folgendes benötigt

- ein Endgerät (PC, Laptop oder Smartphone) mit einer Frontkamera (zur besseren Lesbarkeit empfiehlt sich ein PC oder Laptop)
- einer der folgenden Browser: Google Chrome, Mozilla Firefox oder Safari in ihrer aktuellen Version sowie
- eine ausreichende Datenleitung mit einer Upload-Geschwindigkeit von mindestens 2 Mbit/s.

Text: Deutsche Rentenversicherung Bayern Süd

Keine Rentenberatung in der Gemeinde vom 09.11. bis voraussichtlich 11.12.2020



Die Rentenberatungsstelle der Gemeinde Rohrdorf ist in der Zeit vom **09.11.2020 bis voraussichtlich 11.12.2020** nicht besetzt.

Bis dahin besteht jedoch die Möglichkeit, Termine für Rentenangelegenheiten, jeweils für Montag- und Dienstagvormittag, unter der Telefonnummer 08032 9564-0 zu vereinbaren.

Bei Fragen zum Thema „Rente“ im o.g. Zeitraum wenden Sie sich bitte an das Servicetelefon der Deutschen Rentenversicherung Bayern Süd (siehe auch nebenstehender Artikel) unter der Telefonnummer 0800-1000-480-15 (Mo.-Do. 07.30-16.00 Uhr, Fr. 07.30-12.00 Uhr).

Vielen Dank für Ihr Verständnis!

Text: Gemeinde Rohrdorf

AKTUELLES AUS ROHRDORF



Probiers doch mal mit Fussball Nachwuchs gesucht

Fußball wird von vielen als die "schönste Nebensache der Welt" bezeichnet.

Außerdem ist Fußball heute eine der beliebtesten und am weitesten verbreiteten Sportarten der Welt. Vor allem die einfachen Grundregeln sowie die geringe Ausrüstung, die zur Ausübung dieses Sports notwendig ist, machen das Spiel so populär.

Bewegung mit Spiel und Spaß, Freundschaft und Zusammenhalt, Teamgeist, Fairness und Respekt, gemeinsames Gewinnen und Verlieren und soziales Engagement sind die Grundlagen für eine positive Entwicklung von Kindern und Jugendlichen.

Die Kinder werden altersgerecht und spielerisch an das Fußballspiel herangeführt und Jugendliche je nach Talent und Neigung entsprechend gefördert.

Auch Eltern und/oder Großeltern, die sich beispielsweise als Trainer oder Betreuer in einer starken Gemeinschaft engagieren wollen, sind jederzeit herzlich willkommen!

Weitere Infos gibt es beim Jugendleiter Franz Steiner jun unter 0170 8625759

Text: TSV Rohrdorf-Thansau Abteilung Fussball



Repair-Cafe Thansau

Am 17.Oktober 2020 ab13.30-16.30 versuchen wir ein abgespecktes Repair-Cafe in Thansau (St. Anna im Aussenbereich) zu organisieren. Bei schönem Wetter im hinteren Garten oder im Carport. Unsere Strickdamen haben wunderschöne Dinge angefertigt, auch unsere Schmuckdesignerin ist wieder dabei. Unsere Fachleute stehen Ihnen so gut es geht mit Rat und Tat zur Seite. Wir freuen uns auf viele Besucher.

Ihr Repair-Team aus Thansau

Fundamt Rohrdorf

Im gemeindlichen Fundamt wurden im September folgende Gegenstände abgegeben:

Schlüsselbund, Autoschlüssel Herrenrad und Katze

Wer einen solchen Gegenstand vermisst, wendet sich bitte an die Gemeinde Rohrdorf, Tel. 08032/9564-0



PRECHTL

Hier geht's mir gut

- Bad Aibling Ebersberger Straße 1
- Brannenburg Nußdorfer Straße 33
- Raubling Friedrich-Fuckel-Straße 3
- Bad Feilnbach Kufsteiner Straße 44

Ab Mittwoch, 7. Oktober 2020 Südtiroler Spezialitäten und Weine an unserem Marktstand!



SCHRECKBICHL COLTERENZIO

WEINGUT OBERPREYHOF

MERAN

KÄLTERN



Ab Mittwoch, 21. Oktober 2020 Frisches Wildfleisch und verschiedene Wurstspezialitäten aus Wildfleisch an unserer Bedienungstheke!



Öffnungszeiten: Montag bis Samstag 8.00 bis 20.00 Uhr



AKTUELLES AUS ROHRDORF

Georg und Karin Fakesch feiern Diamantene Hochzeit



Georg und Karin Fakesch konnten ihre Diamantene Hochzeit feiern und dürfen somit auf 60 Jahre gemeinsamen Ehelebens zurückblicken. Seit über 40 Jahren wohnen sie in der Gemeinde Rohrdorf und fühlen sich hier sehr wohl. Aus dem rumänischen Hermannstadt (Sibiu) kamen sie nach Deutschland, wo sie als Lehrer in Neubeuern bzw. als Angestellte im Klinikum Rosenheim arbeiteten. Erster Bürgermeister Simon Hausstetter übergab bei einem Besuch einen Geschenkkorb und eine Glückwunschkarte.

Text/Foto: Gemeinde Rohrdorf

Gefördert durch



Bayerisches Staatsministerium für
Wirtschaft, Landesentwicklung und Energie

Klima schützen – Kosten senken

Förderungen durch das Bayerische Staatsministerium für Wirtschaft, Landesentwicklung und Energie und das Bayerische Landesamt für Umwelt möglich

Die Heizungspumpe zieht das Geld aus der Tasche?

Heizungspumpen gehören in vielen Wohngebäuden zu den größten Stromverbrauchern. Eine alte Heizungspumpe verursacht Kosten bis zu 180 Euro im Jahr. Abhängig vom Haushalt können das bis zu 20 Prozent der Kosten für den gesamten Haushaltsstrom sein.

Zu hohe Kosten? Vergleichen Sie die Alternativen

Heutige Heizungspumpen liefern die gleiche Pumpenleistung bei deutlich geringerem Energieverbrauch und dadurch geringeren Kosten. Wo bisher eine Pumpe mit 90 Watt eingesetzt wurde, sind heute lediglich durchschnittlich 15 Watt nötig. Das ergibt Stromeinsparungen von bis zu 80 Prozent. Der technische Fortschritt macht es möglich! Sie schonen damit Ihren Geldbeutel und das Klima.

Eine hocheffiziente Heizungspumpe einzubauen lohnt sich!

Technisch unterscheiden sich hocheffiziente Heizungspumpen von alten Pumpen in zwei wesentlichen Punkten:

- verbesserte, stromsparende Motoren
- automatische Regelung der Pumpenleistung nach tatsächlichem Bedarf

Die Energieeffizienz der Pumpe erkennt man am sogenannten Energie-Effizienz-Index (EEI). Je niedriger der EEI ist, desto weniger Strom benötigt die Pumpe für die gleiche Leistung.

Diesen Index kann man auf der Verpackung oder dem Typenschild der Pumpe ablesen. Er darf maximal 0,23 betragen. Vielen ist heutzutage der hohe Stromverbrauch der eigenen Heizungspumpe bereits bewusst. Deshalb wird häufig die Pumpenstufe reduziert und die Pumpe im Sommer abgeschaltet. Diese Sparmaßnahmen sind bei weitem nicht so effektiv wie ein Austausch der Pumpe.

Was kostet ein Austausch und wie schnell rechnet er sich?

Eine alte Pumpe lässt sich relativ einfach gegen eine hocheffiziente Pumpe tauschen. Das kostet je nach Gebäude und Pumpengröße circa 300 Euro – inklusive einer halben Arbeitsstunde eines Handwerkers für die Montage (plus Anfahrtskosten). Der Austausch rechnet sich auf jeden Fall! Das zeigt der Blick auf die Gesamtkosten über 15 Jahre. Die Kosten für den hohen Stromverbrauch der alten Pumpe sind mehr als doppelt so hoch wie die Gesamtkosten der neuen Pumpe. Ein Austausch macht sich damit oft schon nach drei bis vier Jahren bezahlt.

Führen Sie online einen Pumpencheck durch und erfahren Sie, ob sich der Pumpentausch für Sie finanziell lohnt: www.sparpumpe.de

Der hydraulische Abgleich: unverzichtbar!

Beim Pumpentausch sollte man auch gleich einen hydraulischen Abgleich mit durchführen. Der hydraulische Abgleich bewirkt, dass alle Heizkörper – auch diejenigen, die von der Pumpe weit entfernt liegen – gleich warm werden. Damit kann häufig die Vorlauftemperatur abgesenkt werden und man kann eine kleinere Pumpe mit geringerer Leistung einbauen. Das spart zusätzlich Heiz- und Anschaffungskosten.

Gleich eine neue Heizung? Alles in einem Atemzug!

Ist die Heizungspumpe schon in die Jahre gekommen, so entspricht auch diese Heizungsanlage vermutlich nicht

Suchen zwei fleißige Hände zur Unterstützung für alle anfallenden Tätigkeiten. ca. 30 Stunden pro Monat bei freier Zeiteinteilung!



Telefon: 08032 / 1642 oder info@winnefeld.com

AKTUELLES AUS ROHRDORF

mehr dem Stand der Technik und macht vielleicht erste Probleme. Das ist ein guter Zeitpunkt, die gesamte Heizung zu erneuern.

So erhält man als Ergebnis ein perfekt aufeinander abgestimmtes Heizsystem mit einer neuen effizienten Heizung und einer sparsamen Pumpe. Der Einsatz erneuerbarer Energien sollte gleich mitgeprüft werden!

Fördermöglichkeiten nutzen –

Antrag für Pumpentausch/hydraulischen Abgleich nur noch bis Jahresende möglich!

Das muss man wissen: für den Austausch der Heizpumpe, den hydraulischen Abgleich und den Einsatz erneuerbarer Energien gibt es finanzielle Förderungen!

Wichtiger Hinweis: Das Förderprogramm für den Pumpentausch und den hydraulischen Abgleich läuft zum 31.12.2020 aus, d. h. bis dahin spätestens muss der Förderantrag gestellt werden.

Weitere Informationen zum Thema gibt es unter: www.kfw.de, www.bafa.de und www.energieatlas.bayern.de/energieeffizienz.

Text: Bayerisches Staatsministerium für Wirtschaft, Landesentwicklung und Energie, Landesamt für Umwelt



INnergie
Energie von hier.

Energie für alle! Direkt aus der Nachbarschaft.

Wir sind Ihr regionaler Partner für die sichere Versorgung mit klimaschonender Nahwärme, umweltfreundlichem Erdgas und Ökostrom aus 100 % Wasserkraft. Und das zu fairen Preisen.

☎ 08031 365-2626 🌐 www.inn-ergie.de

Ehrung für hervorragende schulische Leistung

Rebecca Batt aus Thansau schloss ihr Abitur am Ignaz-Günther-Gymnasium in Rosenheim mit einem herausragenden Notendurchschnitt von 1,3 ab und macht derzeit eine Ausbildung zur Physiotherapeutin in Traunstein. Erster Bürgermeister Simon Hausstetter gratulierte Rebecca bei einer Ehrung im Rathaus zu diesem außergewöhnlich guten Abschluss mit einer Urkunde und einem kleinen Geschenk.

Text und Foto: Gemeinde Rohrdorf



Erster Bürgermeister Simon Hausstetter mit Rebecca Batt



Angehende Schlagzeuger gesucht!

Die Musikkapelle Rohrdorf bietet am 03. Oktober allen Schlagzeuginteressierten und -begeisterten die Möglichkeit zu einer kostenlosen Schnupperstunde. Beginn ist um 11.00 Uhr im Musikheim Rohrdorf.

Rückmeldung bitte bis 02.10. 20.00 Uhr an die E-Mail: jugendleitung@mk-rohrdorf.de.

Bitte die Mund- und Nasenmaske nicht vergessen.

Text und Foto: MK Rohrdorf



AKTUELLES AUS ROHRDORF

BEKANNTMACHUNG

Bürgerversammlungen 2020

Die Bürgerversammlungen der Gemeinde Rohrdorf können zur Einhaltung der Hygieneregeln aufgrund der Corona-Pandemie heuer ausschließlich in der Turner-Hözl-Halle Rohrdorf (Zugang nur über die untere Nebeneingangstür zur Halle 1) stattfinden und zwar am

Montag, den 09. November 2020 um 20.00 Uhr
in der Turner-Hözl-Halle Rohrdorf
 für die Ortschaften Rohrdorf und Thansau

und am

Dienstag, den 10. November 2020 um 20.00 Uhr
in der Turner-Hözl-Halle Rohrdorf
 für die Ortschaften Achenmühle, Höhenmoos und Lauterbach.

Nach dem Bericht des Ersten Bürgermeisters und dem Haushaltsbericht ist vorgesehen, alle aktuellen Fragen aus dem Gemeindeleben eingehend zu diskutieren. Es erfolgt eine Zugangskontrolle mit Registrierung der Zuhörer. Zutritt erhalten nur Personen, die keine Krankheitssymptome aufweisen, nicht von infektionsschutzrechtlichen Quarantäne-Maßnahmen betroffen sind und einen Mund- und Nasenschutz tragen. Die Gemeindegewerinnen und Gemeindegewer sind unter Beachtung der geltenden Hygieneregeln hierzu sehr herzlich eingeladen.

Rohrdorf, im Oktober 2020



Simon Hausstetter
 Simon Hausstetter
 Erster Bürgermeister



Burg Forchtenstein

Sportverein und Musikkapelle als auch viele private Freundschaften, die in all den Jahren entstanden sind. Die freundschaftliche Verbundenheit fortzuführen, voneinander zu lernen und sich gegenseitig zu unterstützen, werde auch in Zukunft das Ziel der Gemeindeparkerschaft sein; das betonten die beiden Bürgermeister Simon Hausstetter und Johann Lotter in ihren Begrüßungsreden im Schattendorfer Rathaus.

Eine kleine Rohrdorfer Delegation besuchte von 4. bis 6. September den etwa 2.400 Einwohner zählenden Ort im Burgenland und durfte ein ganzes Wochenende lang Geschichte, Kultur und Politik der Marktgemeinde kennenlernen. Als äußeres Zeichen der gewachsenen und weiterwachsenden Partnerschaft überbrachte Bürgermeister Hausstetter einen Apfelbaum, der in Schattendorf immer an die Verbindung der beiden Gemeinden erinnern soll. Der Schattendorfer Bürgermeister Johann Lotter nahm sich für die Gäste aus Rohrdorf viel Zeit und führte sie etwa am Freitagabend zur Dorfmeisterhütte, wo in einer musikalisch begleiteten Lesung das Thema „Leichtigkeit“ behandelt wurde. Mit wohlgewählten Worten und interessanten Tex-

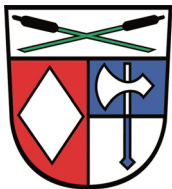

Besuch in Schattendorf



Seit mittlerweile 17 Jahren sind Rohrdorf und die Marktgemeinde Schattendorf partnerschaftlich verbunden. Dass diese Partnerschaft nicht nur theoretisch Bestand hat, sondern aus einem lebendigen Austausch besteht, zeigen sowohl die zahlreichen Besuche und Gegenbesuche von



Begrüßung am Partnerschaftsbrunnen in Schattendorf



Ausstellung zu den Schüssen von Schattendorf und dem Justizpalastbrand 1927

AKTUELLES AUS ROHRDORF



Geschäftsleiter Christian Schoenleber und Schattendorfs Bürgermeister Johann Lotter am Wein.Kräuter.Weg

ten wurde ein Bogen vom Alten Testament bis zur Corona-Krise geschlagen und vor allem auf Chancen und Perspektiven hingewiesen, die oft hinter Bedenken und Problemen zurückstehen müssen. Ebenfalls erwähnt wurde ein Großprojekt, das inzwischen große Teile Europas zusammenführt: Schattendorf liegt direkt am „Grünen Band Europa“, dem ehemaligen Grenzstreifen des Eisernen Vorhangs. Über 12.500 km misst diese 1989 gefallene Trennlinie zwischen Ost und West, die viele Opfer forderte und heute als Mahnmal und Naturschutzinitiative verbinden möchte, statt zu trennen.

Mit dem Besuch der Burg Forchtenstein begab man sich am Samstag in die Welt des Mittelalters und der frühen Neuzeit bis hin in die Barockzeit, als Paul I. Esterhazy die Burg zur Schatz- und Kammer umgestaltete. Kunst und Kultur spielen auch für Schattendorfs Bürgermeister Johann Lotter eine große Rolle: So wurden in den letzten Jahren drei verschiedene Themenwege zu Weinbau, Geschichte und Archäologie geschaffen, eine alte Mühle zum Kulturzentrum umgestaltet und eine Ausstellung zu den Schüssen von Schattendorf installiert. Dieses Ereignis vom 30. Januar 1927 und das anschließende Schattendorfer Urteil waren der Auslöser für die Julirevolte in Österreich,

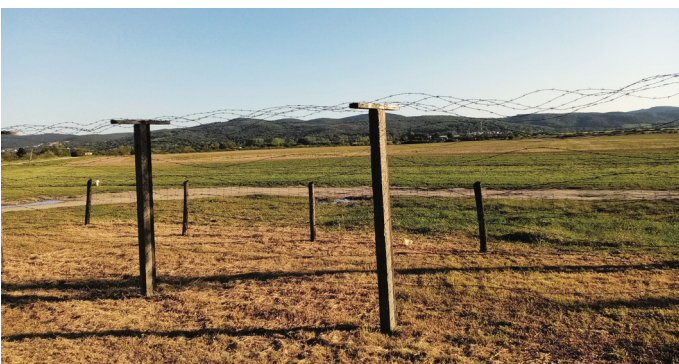

Der ehemalige Eiserne Vorhang, jetzt das „Grüne Band Europa“

die mit dem Justizpalastbrand begann und schließlich im Austrofaschismus und im „Anschluss“ Österreichs gipfelte. Trotz äußerst positiver Entwicklung der Marktgemeinde mussten viele Bürgerinnen und Bürger, sowie die Gemeinde selbst, Mitte Juli einen kräftigen Rückschlag hinnehmen: Mit sofortiger Wirkung wurde die Commerzialbank eingestellt, da jahrelange Bilanzfälschungen ans Licht kamen. So verloren nicht nur viele Mitarbeiterinnen und Mitarbeiter ihren Arbeitsplatz, auch die Ersparnisse viele Privatpersonen waren von heute auf morgen verloren.

Zumindest weniger schlimm als bei uns wirkt sich im Burgenland die Corona-Pandemie aus, da bisher nur wenige Infektionsfälle aufgetreten sind. Mit entsprechenden Schutzmaßnahmen konnte daher auch die sog. „Blau weiße Herbst Gaudi“ des Sportvereins Schattendorf stattfinden.

Mit dem Besuch des Schießstandes und einem kurzen Rundgang entlang der Grenze zu Ungarn endete der Ausflug der Rohrdorfer Delegation. Unser Dank gilt den Schattendorfer Freunden, die uns mit außergewöhnlicher Gastfreundschaft empfingen und interessante Einblicke in ihr Dorfleben gewährten.

Text und Fotos: Gemeinde Rohrdorf

Abverkauf zum Saisonende:



PERRET 

TECHNIK FÜR LAND | FORST | KOMMUNAL & GARTEN

PERRET GmbH
Rauwöhrstr. 40
83115 Neubeuern
www.perret-gmbh.de

Öffnungszeiten: Mo-Fr 08.00-12.00 + 13.30-17.30 Uhr, Sa 08.00-12.00 Uhr

AKTUELLES AUS ROHRDORF



Vereint gegen neue Bahntrassen
 Bürgermeister und Fraktionsvorsitzende positionieren sich geschlossen gegen Vorhaben der DB

Um ein Zeichen für den Schutz der Heimat zu setzen, stehen alle Fraktionsvorsitzenden der Gemeinde Rohrdorf sowie die Zweite Bürgermeisterin Maria Haimmerer und der Erste Bürgermeister Simon Hausstetter vor einem Banner, das von allen Parteien gestiftet worden ist. Das gemeinsame Ziel: Die Gemeinde Rohrdorf darf nicht durch unnötige neue Bahntrassen entstellt werden.

„Die Bewahrung unserer Lebensqualität auch für kommende Generationen hat oberste Priorität“, sagt Rohrdorfs Erster Bürgermeister Simon Hausstetter. „Nur parteiübergreifend und mit vereinten Kräften können wir dieses Ziel erreichen. Herzlichen Dank an die Fraktions- und Ortsvorsitzenden.“

Foto/Text: BiB Rohrdorf



v.l.n.r.: Josef HöB (Freie Wähler), Michael Hinterbrandner (SPD), Simon Hausstetter (Erster Bürgermeister), Rupert Stocker (Bürgerblock), Marion Ellmaier (Freier Wählerblock Höhenmoos-Achenmühle), Maria Haimmerer (Zweite Bürgermeisterin), Stephan Reisner (CSU)



Ein voller Erfolg
 Die erste Vereinsmeisterschaft der Triathlon-Abteilung des TSV Rohrdorf-Thansau



Es sollte eine kleine Belohnung und Trostpflaster gleichermaßen sein. Eine Belohnung, weil die Kinder und Jugendlichen so lange ohne Training auskommen mussten und nun seit wenigen Wochen erst wieder damit starten konnten. Und Trostpflaster, weil leider aufgrund der derzeitigen Situation noch kein Wett-



kampf stattfinden konnte, obwohl sich die Kinder doch den ganzen Herbst und Winter fleißig darauf vorbereitet hatten. Daher haben sich Abteilungsleiter und Trainer entschlossen, zum Saisonende zumindest intern für eine Wettkampf-Atmosphäre zu sorgen und die allererste Vereinsmeisterschaft überhaupt in dieser Abteilung auszurichten.

Möglich wurde dies, weil die Abteilung im letzten Jahr stark gewachsen ist und neben den Erwachsenen nun auch viele neue Kinder und Jugendliche den Weg zu diesem vielfältigen Sport gefunden haben.

Und so konnten an einem warmen Freitag-Nachmittag die Triathleten am Hawaiisee in Brannenburg an den Start gehen. Für einige war es sogar der allererste Wettkampf und die Spannung und Aufregung war daher deutlich zu spüren. Dennoch wurde mit viel Freude und Enthusiasmus je nach Altersklasse unterschiedlich lange geschwommen, geradelt und gelaufen. Bei den Kindern siegte Korbinian Obermair in einem spannenden Lauf-Finish vor Fini Steiner,

Vincent Nenninger und Leo Brunner. Bei den Jugendlichen 1 war Georg Steiner immer dicht an seiner weiblichen Konkurrenz und überholte schließlich Katharina Obermaier und Sina Hanel beim Laufen.

Marinus Obermaier setzte sich bereits beim Schwimmen deutlich von seinem Starterfeld ab und konnte durch beste Laufleistung den Vorsprung noch weiter ausbauen. Zweite wurde die drei Jahre jüngere Greta Moosecker mit einem Topwettkampf, vor Kilian Lernberger und Magdalena Obermair.

Die Erwachsenen mussten die gleichen Strecken wie die Jugendlichen 2 bewältigen und schlugen sich alle hervorragend. Thomas Schatt lief mit einer sensationellen Zeit als erster ins Ziel, gleich hinter ihm Hubert Hinterstocker und Barbara Schatt. Horst Leidl, Georg Steiner, Maresa Steiner und Hans Obermair



Grabdenkmäler
Beschriftungen
Bildhauerarbeiten
Brunnen
Treppen Böden
Fensterbänke
Terrassen

Büro + Ausstellung
 Stephanskirchen
 Simsseestraße 136

T (08036) 12 39

info@naturstein-juergen-richter.de
 www.naturstein-juergen-richter.de

AKTUELLES AUS ROHRDORF



komplettierten das Feld. Beim Zieleinlauf erhielten alle Teilnehmer eine Scho-ko-Medaille und als Geschenk bei der Siegerehrung tolle Sport-Kompressionssocken und Strümpfe von Under Pressure – vielen Dank an Nils! Herzlichen Dank an alle Trainer und Organisatoren für das gesamte Jahr und ganz speziell auch für diesen schönen Tag!

Text und Fotos: TSV Rohrdorf-Thansau, Abteilung Triathlon



Standkonzerte in allen Ortsteilen



„Aufgrund der Corona-Pause sind wir alle auf Blasmusik-entzug!“.

Mit diesem Satz begann die E-Mail eines Musikers, um ein spontanes Standkonzert der Musikkapelle am Dorfplatz in Rohrdorf zu organisieren. Bei bestem Spätsommerwetter und genügend Abstand spielten die Musiker dann bis zum Sonnenuntergang Stücke aus ihrem Repertoire für die immer größer werdende Zuhörerschaft.

Die Musik wieder ins Dorf bringen, war der Gedanke. Und so wurden Standkonzerte in allen fünf Ortsteilen angesetzt. Nach Lauterbach, Höhenmoos, Achenmühle und Thansau wurde am Ende der „Tournée“ noch einmal ein Konzert in Rohrdorf abgehalten.

Die Musikkapelle möchte sich hierzu ganz herzlich bei den vielen Zuhörerinnen und Zuhörern bedanken, von denen viele ausnahmslos jede Woche im Publikum zu sehen waren.

Text und Fotos: MK Rohrdorf



Redaktionsschluss für redaktionelle Beiträge in der Novemberausgabe:
Montag, 12. Oktober 2020
rsz@rohrdorf.de
rsz@samerberg.de



Kirtasamstag

17.10.2020
am Achantaler Heimathaus

ab 14.00 Uhr
mit Kaffee und Kuchen

Natürlich unter Einhaltung der geltenden Corona-Schutzmaßnahmen. Text: GTEV „Achantaler“ Rohrdorf

Haus oder EG-Wohnung zu mieten gesucht!

Kurz vor dem letzten Hochwasser haben wir nach 11 Jahren die Eigenbedarfskündigung bekommen. Wir haben uns unter anderem um das 1000 m² große Grundstück, die lange, hohe Hecke und das Haus Bj. 1925 incl. der Buderus Heizung H205 in Eigenregie gekümmert. Der Außenanstrich und die Zäune wurden von uns erneuert, die Elektro- und Wasser-, sowie Abwasserinstallation wurde von uns instand gehalten. Probleme wurden von uns gelöst.

Das bieten wir Ihnen als Mieter. Wir suchen bezahlbaren Wohnraum.

Wir suchen idealerweise ein kleines, gern auch altes Haus oder eine Wohnung, wo wir in den nächsten Jahren nicht mit einer Kündigung rechnen müssen und unser Kind in seiner Schule bleiben kann und wir in unseren langjährigen Arbeitsstellen (Vollzeit/ Minijob).

Wir haben 2 richtige Hunde, keine bettliegenden und sofasitzenden Minis, sondern richtige Hunde, vor denen Einbrecher auch Angst haben. Perfekt wäre es, wenn wir unseren Apfelbaum Bayrisch Marisa und unsere Bayrisch Kiwi mitnehmen könnten.

Telefon: 08032/ 989 466

Bitte alles anbieten im Raum Rohrdorf, Neubeuern, Samerberg, Raubling!

AKTUELLES AUS ROHRDORF



Rat und Hilfe für Menschen mit Behinderungen

Im März dieses Jahres fanden Kommunalwahlen statt. Viele der bisherigen Behindertenbeauftragten der Gemeinden wurden in ihrem Amt bestätigt, in einigen Gemeinden wurden auch neue Behindertenbeauftragte bestellt. Gratulation allen wieder- und neugewählten Beauftragten, verbunden mit dem Wunsch nach Erfolg und viel Freude bei ihrer Tätigkeit.

Beauftragte für Menschen mit Behinderungen gibt es in nahezu jeder Gemeinde, sie sind ehrenamtlich tätig, informieren, beraten und unterstützen Menschen mit Behinderungen bei ihren Anliegen.

1. Kommunale Beauftragte für Menschen mit Behinderungen

Bei Fragen oder Problemen von Menschen mit Behinderungen können die Beauftragten der jeweiligen Gemeinde oftmals die ersten Ansprechpartner und Interessenvertreter sein. Sie unterstützen, soweit es ihnen möglich ist und sind bei der Suche nach geeigneten Beratungsstellen behilflich. Der Kontakt zum gemeindlichen Behindertenbeauftragten kann über die Gemeindeverwaltung erfragt werden.

2. Beauftragte für die Belange von Menschen mit Behinderungen im Landkreis

Auf Landkreisebene gibt es zwei Beauftragte. Sie unterstützen die Behindertenbeauftragten vor Ort in den Kommunen. Man kann sich auch direkt an die Landkreisbeauftragten unter folgenden Kontaktdaten Christiane Grotz Telefon 08062 6340, E-Mail: christiane.grotz@lra-rosenheim.de oder Irene Oberst, Telefon 08061 4381, E-Mail: irene.oberst@lra-rosenheim.de wenden.

3. Rat und Hilfe vor Ort in der Gemeinde oder Stadt

In den Stadt- bzw. Gemeindeverwaltungen gibt es Stellen, die zu Sozialleistungen informieren und beim Ausfüllen von Anträgen behilflich sind. In allen Kommunen gibt es Sozialämter, eine Bürgerberatung oder soziale Einrichtungen die beraten. Ein Anruf bei der Gemeinde hilft weiter.

4. Beratungsstellen für Menschen mit Behinderungen und Angehörige

In vielen Fällen ist es notwendig, den Rat professioneller Beratungsstellen einzuholen. Es ist aber wegen der unterschiedlichen Arten von Behinderungen und den vielen Beratungs- und Unterstützungsangeboten nicht einfach, die richtige Beratungsstelle zu finden. Die Behindertenbeauftragten des Landkreises sind dabei gerne behilflich.

5. Fachstelle Inklusion

In besonderen Ausnahmefällen können sich Ratsuchende an die Fachstelle Inklusion im Landratsamt

direkt wenden, z. B. wenn man keine geeignete Beratungsstelle finden kann. Auch wenn die Fachstelle nicht in jedem Fall helfen kann, ist sie bemüht, gerade auch Menschen in schwierigen Lebenslagen und Notsituationen Wege aufzuzeigen, zu informieren und soweit möglich zu helfen.

Kontakt: Landratsamt Rosenheim, Fachstelle Inklusion, Jakob Brummer, Telefon 08031 392-2201, E-Mail: Jakob.Brummer@lra-rosenheim.de

Text: Landratsamt Rosenheim

Vergünstigungen bei Bus und Bahn mit einem Schwerbehindertenausweis

Um vergünstigt oder kostenlos Bus und Bahn nutzen zu können, benötigt man neben dem Schwerbehindertenausweis ein Beiblatt mit einer aufgedruckten Wertmarke. Das sogenannte „Beiblatt mit Wertmarke“ bekommt man beim Versorgungsamt oder bei der Verwaltung der Stadt oder Gemeinde.

Die Wertmarke ist kostenlos, wenn der Schwerbehindertenausweis die Merkzeichen BI (Blind) oder H (Hilflos) aufweist **oder** der Inhaber des Schwerbehindertenausweises Leistungen der Hilfe zum Lebensunterhalt, eine Erwerbsminderungsrente oder Sozialhilfe bezieht **oder** eine Kriegs- oder Wehrdienstbeschädigung (oder gleichgestellt) vorliegt

Stehen im Schwerbehindertenausweis die Merkzeichen G (erhebliche Gehbehinderung), aG (außergewöhnliche Gehbehinderung), GI (gehörlos)

kostet die jährliche Wertmarke 80 Euro, für ein halbes Jahr kostet die Wertmarke 40 Euro (Stand 2020).

Die Jahres-Wertmarke kann zurückgeben werden, wenn sie noch eine Gültigkeit von sechs Monaten aufweist. Dann wird auch die Gebühr in Höhe von 40 Euro erstattet.

Schwerbehinderte mit den Merkzeichen H, BI oder aG dürfen neben der Freifahrt (gültige Wertmarke erforderlich) auch eine **Kfz-Steuerbefreiung** in Anspruch nehmen.

Mit einer gültigen Wertmarke dürfen alle Busse und Bahnen im öffentlichen Personennahverkehr (**ÖPNV**) genutzt werden. Das heißt, mit Bussen und Bahnen im regionalen Verkehrsverbund und mit Regionalbahnen der Deutschen Bahn. Das sind zum Beispiel: Busse, U-Bahnen, Stadtbahnen, S-Bahnen, Regionalbahnen (RB), Regionalexpress (RE), Interregio-Express (IRE).

Auch Schiffe im Linien-, und Fährverkehr können kostenlos genutzt werden.

Außerdem: Die Wertmarke gilt nur für Plätze in der 2. Klasse.

AKTUELLES AUS ROHRDORF

Merkzeichen B

Ist im Schwerbehindertenausweis ein „B“ eingetragen, darf eine Begleit-Person kostenlos mitfahren. Auch einen Hund darf man dann ohne Zuzahlung mitnehmen. Steht im Schwerbehindertenausweis das Merkzeichen "Bl", dann kann man einen Blindenführ-Hund kostenlos mitnehmen. Auch Hilfsmittel, wie zum Beispiel Rollstühle oder Rollatoren, können ohne Zuzahlung mitgenommen.

Umfassende Informationen zu Rechten und Nachteilsausgleichen findet man im „Wegweiser für Menschen mit Behinderung vom Zentrum Bayern Familie und Soziales www.zbfs.bayern.de.

Text: Landratsamt Rosenheim
Quellen: www.bahn.de, www.einfach-teilhaben.de

Aus der Geschichte der Gemeinde Zeitungsbericht über die Genehmigung der Lokalbahn Rosenheim-Frasdorf

Im Gegensatz zum aktuellen Thema „Brenner Nordzulauf“ löste die Zusage zum Neubau der Lokalbahn Rosenheim-Frasdorf in Rohrdorf vor 112 Jahren wahre Begeisterungstürme aus.

Die Eröffnungsfahrt zur Einweihung der neuen Bahnstrecke fand am 6. Mai 1914 statt und vor genau 50 Jahren, am 26. September 1970, wurde der Personenverkehr auf der Strecke eingestellt.

Auszug aus dem Rosenheimer Anzeiger Nr. 129 vom 05.06.1908:

„Bahnbau in Rohrdorf

Rohrdorf, 3. Juni. Wer sich am Abend des 1. Juni der Ortschaft Rohrdorf näherte, der hätte wohl meinen können, es sei der Belagerungszustand darüber verhängt worden. Tatsächlich war denn auch auf einer Wiese außerhalb des Dorfes eine ansehnliche Kanone postiert, bedient von der „Bürgerwehr“, die wohl während zirka 3 Stunden unablässig bemüht war, dem Feind den nötigen Respekt einzuflößen. Mit wahren „Feuereifer“ donnerte man bald nach Westen, bald nach Osten; dazwischen hinein mischten sich die weithin tönenden Schüsse in den Steinbrüchen Rohrdorfs, und abends verkündeten Bergfeuer, daß schon etwas ganz Besonderes heute die ganze Gegend zu einer solch feierlichen Kundgebung veranlaßte. Traf ja doch gegen 5 Uhr nachmittags die telephonische Nachricht ein, daß endlich - nach jahrelangem bängen Ringen, Kämpfen und Hoffen - die Lokalbahn Rosenheim - über Rohrdorf nach Frasdorf im Landtage einstimmig genehmigt wurde. Eine förmliche „Siegesfeier“ also war sofort nach Eintreffen dieser Nachricht durch 3 kräftige Kanonenschüsse eingeleitet und der ganzen Gemeinde verkündet worden. Allmählich kam die Nacht; die Kanoniere stellten ihre Tätigkeit ein; man zog ins Dorf und versammelte sich im Stoderschen Garten, zumal man sich ja auch das Wetter an diesem Abend nicht schöner hätte wünschen können. Eine eigentliche ge-

meindliche Feier begann nun in dem dicht besetzten Garten. Herr Bürgermeister Urscher ergriff das Wort zu einer längeren Rede und gab seiner Freude über das Gelingen des seit langem angestrebten Werkes, wie auch seinem Danke beredten Ausdruck. - (schon bald nach Eintreffen der Telephonnachricht wurden 3 Danktelegramme abgesandt an Se. Exzellenz den Herrn Verkehrsminister v. Frauendorfer, an die Landtagsabgeordneten Dr. von Daller und Ruedorffer; ferner beschloss der zu einer außerordentlichen Sitzung noch am selben Abend zusammenberufene Gemeindeausschuß, an die beiden Herren Abgeordneten unseres Wahlkreises noch eine Dankadresse absenden zu wollen.) - Sein Dank galt allen, die in hervorragender Weise sich um das Zustandekommen unserer Lokalbahn bemüht und verdient gemacht haben und gedachte er außer den 3 Vorgenannten auch noch des Herrn Oberinspekt. Mayer von Rosenheim, dann des derzeitigen Herrn Bezirksamt-manns königlichen Regierungsrates Baur, ferner aber auch des unermüdlichen Vorsitzenden vom Eisenbahnkomitee, Herrn Finsterwalder und endlich allen jenen, welche durch erhebliche Zuschüsse und Freigabe der Grundstücke das Werk wesentlich förderten. Schließlich gab er der Hoffnung Ausdruck: Es möchte die neugenehmigte Bahn aber auch bald in Angriff genommen werden und die Bahn selbst für die ganze Gemeinde großen Nutzen bringen. - Im weiteren Verlaufe des Festes dankte sodann Herr Lehrer Stübler namens des anwesenden Gemeindeausschusses dann Herrn Bürgermeister Urscher für dessen jahrelange, aufopfernde Tätigkeit als Vertreter der Gemeinde Rohrdorf im Eisenbahnkomitee, wie auch dem Herrn Gastwirt Stocker als Vertreter der hiesigen Eisenbahn-Interessenten. Redner hob hervor, daß heutzutage wohl jeder Ort bemüht ist, so weit wie möglich die Wohltaten und Segnungen des Verkehrswesens nutzbar zu machen. Telephon, Post und Eisenbahn sind es, was man anstrebt, doch kostet's Mühe und Geduld. Die Gemeinde Rohrdorf ist nun so glücklich, dieses letzte Ziel endlich erreicht zu haben. Groß ist darum auch die Freude heute bei uns, wie nicht minder überall im ganzen weiten Bayerlande, wohin die Kunde von der Genehmigung einer der vielen neuen Lokalbahnen gedrungen ist. Noch ist das Werk ja nicht abgeschlossen. Möchte Herr Bürgermeister auch noch alles das, was die Zukunft noch an Mühen und Arbeiten betrifft unserer Bahn mit sich bringen wird, in Geduld auf sich nehmen und das ganze auch der Vollendung entgegenführen helfen, die uns, wie wir hoffen wollen, in nicht all zu ferner Zeit bestimmt sein möge zum Nutzen und Segen unserer Gemeinde, wie der ganzen Umgegend."

Text: H. Silichner

**Redaktionsschluss für redaktionelle
Beiträge in der Novemberausgabe:
Montag, 12. Oktober 2020
rsz@rohrdorf.de, rsz@samerberg.de**

AKTUELLES VOM SAMERBERG



Anbau der Bergrettungswache Samerberg

Gestiegene Einsatzzahlen und zusätzliche Spezialausrüstung erhöhen den Platzbedarf der Bergwacht Rosenheim – Samerberg. Auf der Ostseite des bestehenden Gebäudes soll nun eine neue Garage entstehen.



Bergrettungswache Samerberg mit geplantem Anbau

Die 2010 errichtete Bergrettungswache in Grainbach war im Durchschnitt für 50 Einsätze und zwei Einsatzfahrzeuge ausgelegt. In den letzten zehn Jahren haben sich die Einsatzzahlen fast verdreifacht. Durch zusätzliche Spezialausrüstungen und Aufgabenfelder der Bergwacht muss mehr Ausrüstung vorgehalten werden. Mit dem Garagenanbau soll ein Stellplatz für das Einsatzleitfahrzeug und ein besserer Stellplatz für unser Quad mit Raupenkettensystem entstehen, welches derzeit in zweiter Reihe parkt. Zusätzlich bekommen die Spezialisten der Höhlenrettung einen Stellplatz für den Höhlenrettungsanhänger und Platz für die Materialpflege und Ausbildung. So lassen sich die Einsatzzeiten und die Materialübersicht wesentlich verbessern. Zusätzlich wollen wir eine Kletterwand für die Ausbildung der Anwärter und der Jugendgruppe errichten. Insgesamt belaufen sich die kalkulierten Kosten für den

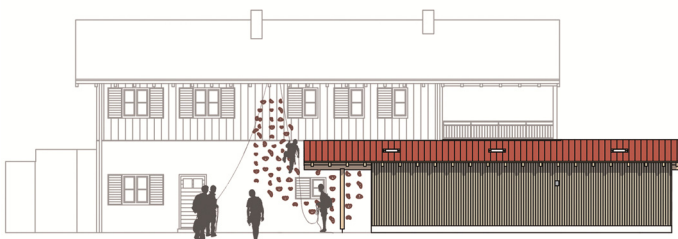

Ansicht von Osten mit Garagenanbau und Kletterwand



Ansicht von Süden mit Garagenanbau

Anbau auf 85.000 Euro. Ein Teil der Summe kann mit dem Eigenkapital der Bereitschaft, zahlreicher Stunden Eigenleistung unserer Mitglieder und der Unterstützung der Bergwacht Bayern und des Fördervereins der Bergwacht Rosenheim – Samerberg getragen werden. Auch Sie können uns mit Ihrer Spende unterstützen. Zusammen mit der Volksbank Raiffeisenbank Rosenheim-Chiemsee eG haben wir ein Crowdfunding-Projekt gestartet. Damit wollen wir einen Teil der restlichen Finanzierungslücke von 24.000 Euro schließen. Unsere Spendenseite finden Sie im Internet auf

vb - rb.viele - schaffen - mehr.de/bwro

Auch über eine Überweisung kommt Ihre Unterstützung bei uns an:

IBAN: DE2771150000000110395 (Sparkasse Rosenheim - Bad Aibling)

Weitere Infos zum Bauprojekt finden Sie auf der Webseite des Fördervereins der Bergwacht Rosenheim – Samerberg www.foerderverein-bergwacht.de

Wir freuen uns auf Ihre Unterstützung, damit unsere ehrenamtlichen Einsatzkräfte bestmöglich für die kommenden Herausforderungen gerüstet sind.

Text und Bild: Bergwacht Rosenheim – Samerberg

Wir brauchen mehr Platz ...

... für zusätzliches Einsatzmaterial

... für professionelle Ausbildung

... für alle unsere Fahrzeuge

... deshalb bauen wir an!

www.bergwacht-rosenheim-samerberg.de

Jetzt unser Crowdfunding-Projekt auf **vb-rb.viele-schaffen-mehr.de/bwro** unterstützen oder Spenden an: DE27 7115 0000 0000 1103 95

**Redaktionsschluss für redaktionelle Beiträge in der Novemberausgabe:
Montag, 12. Oktober 2020
rsz@rohrdorf.de, rsz@samerberg.de**

AKTUELLES VOM SAMERBERG

PFARRVERBAND ROHRDORF

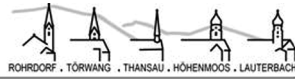

Kirchenpatrozinium in Rossholzen



Wetterglück hatte die Pfarrgemeinde St. Bartholomäus von Rossholzen auf dem Samerberg. Vor stimmungsvoller Kulisse auf dem Dorfplatz Roßholzen hielt der aus Syrien stammende Gast-Pfarrer Hannah Ghoneim, seit Jahren in Wien tätig, den Festgottesdienst zum Patrozinium der Baschtler. Die Fahnenabordnungen der Ortsvereine und die Bläser der Musikkapelle Samerberg umrahmten den Gottesdienst feierlich. Mit ca. 125 Teilnehmern wurde der Dorfplatz unter Wahrung der Abstandsregeln zur Gänze



von den Teilnehmern ausgenutzt. In der Predigt schilderte Pfarrer Ghoneim die Lebensgeschichte des Apostels Bartholomäus - auch Nathanael genannt, dessen Todestag am 24. August begangen wird. Soweit bekannt, starb er um das Jahr 51 im Gebiet des heutigen Irak und Syrien den Martertod und wird seither als Glaubensbote verehrt. Die auch durch Kriegswirren bedingten, mehrfachen Umbettungen seiner Gebeine, brachten diese zwischenzeitlich sogar in unsere oberbayrische Heimat, bevor sie auf der Tiber-Insel in Rom ihre vorerst letzte Ruhestätte fanden. Pfarrer Ghoneim nutzte auch die Gelegenheit, die großen Probleme in seinem Heimatland Syrien anzusprechen, ein Land, das auch der Hl. Bartholomäus bereist hat.

Text: Hötzelberger, Foto: Gertraud Maurer

Burschenverrein Törwang Samerberg spendet 3000 Euro an das christliche Sozialwerk Neubeuern, Nußdorf, Törwang



Das Geld stammt von den Einnahmen der Christbaumversteigerung die jedes Jahr Anfang Januar beim Entenwirt stattfindet und sehr gut besucht ist. Größter Dank gilt den vielen privaten Spendern und besonders Hans Willkommer von der Firma NT Stumbeck, ohne welche die lustige Versteigerung so gar nicht möglich wäre.

**BRILLE
MACHT SCHLAU...**

**Augenoptik
am Schloßberg**

Geschäft:
Salzburger Straße 19
83071 Stephanskirchen
Telefon: 08031-12416

Privat:
Hammererweg 61
83071 Stephanskirchen
Telefon: 08036-306732

AKTUELLES VOM SAMERBERG

Wasserschäden im neuen Samerberger Kindergarten



Gleich zwei denkbar unglückliche Wasserschäden sorgen dafür, dass Teile des neu gebauten Samerberger Kindergartens nicht bezogen werden können. Betroffen sind zwei verschiedene Gebäudeteile: zum einen tauchte in der frisch eingebauten Küche ein Leitungsleck an einem defekten Eckventil auf. Die ausführende Sanitär-Firma übernahm umgehend die Verantwortung und kommt für die Trocknung und die Sanierung der Küche und der angrenzenden betroffenen Räume auf.

Küche, Mensa, das Büro der Leiterin und ein Gruppenraum für die Übergangsguppe (ca. 15 Kinder) sind vorerst nicht nutzbar.

Zum anderen ist beim Starkregenereignis Anfang August über einen undichten Schacht Wasser in den Keller eingedrungen. Das konnte nur passieren, weil die dort installierte Hebeanlage noch nicht in Betrieb war. Sie sollte am nächsten Tag von der Herstellerfirma in Betrieb genommen werden.

Beschädigt wurden auch dort mehrere Räume, darunter ein Personalraum und zwei Nebenräume. Hier müssen zum Teil Böden, Innentüren und Trockenbauwände erneuert werden. Der Schacht ist mittlerweile abgedichtet und die Hebeanlage in Betrieb.

Eine genaue Kostenschätzung liegt derzeit noch nicht vor, bei dem notwendigen Aufwand kommt sehr schnell eine sechsstellige Summe zusammen. Die Versicherung übernimmt die Schadensregulierung.

Solange die Küche und die Mensa noch nicht bezugsfertig



sind, wird die Mittagsbetreuung (40 bis 50 Kinder) in ihren bisherigen Räumen der Grundschule bleiben.

Die Sanierung wird bestimmt etliche Wochen dauern.

Bürgermeister Georg Huber: „Dass ausgerechnet zum Ende der Bauzeit, so kurz vor dem Einzug, so etwas passiert, ist natürlich mehr als ärgerlich. Die Schäden sind ja entstanden nach dem Motto: „Kleine Ursache – große Wirkung“. Aber man kann alles reparieren.“

BaderMainzl

UNSER SERVICE FÜR SIE:

<ul style="list-style-type: none"> - Reparaturen - Autovermietung - Hol- und Bringservice - Expressservice - Original-Teile und Zubehör - Notdienst rund um die Uhr 	<ul style="list-style-type: none"> - Mobilitätsgarantie - HU und AU-Service - Reifenservice - Autoglaskservice - Wartungspakete und Garantieverlängerung
---	---

SCHAUEN SIE AUF UNSERER INTERNETSEITE VORBEI UND VEREINBAREN SIE ONLINE IHREN SERVICETERMIN!

BaderMainzl GmbH & Co. KG
 Äußere Münchener Straße 60 · 83026 Rosenheim
 Tel. 08031 8706-0 · rosenheim@badermainzl.de

www.badermainzl.de

Strahlende Gesichter am ersten Kindertag Neuer Samerberger Kindergarten nimmt trotz Wasserschaden Betrieb auf

Nach rund 18 Monaten Bauzeit sind nun die ersten beiden Gruppen in den neuen Samerberger Kindergarten eingezogen. „Kinder, Eltern und die Erzieherinnen zeigten sich begeistert von den neuen Räumlichkeiten“, erzählte Andrea Paul, die Leiterin der neuen Einrichtung.

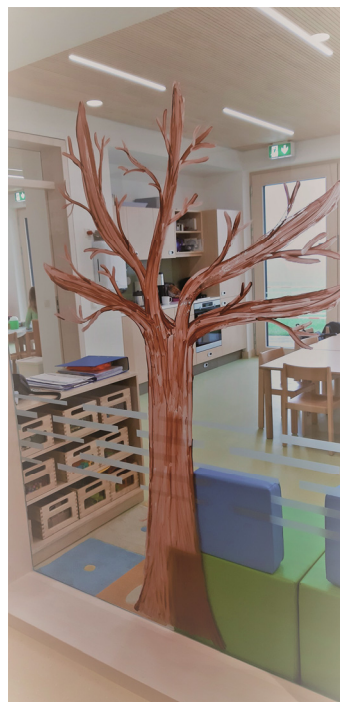

Bis zuletzt mussten die Handwerker und auch die Mitarbeiterinnen Hand anlegen, um den Einzugstermin zu bewerkstelligen.

Allerdings gab es auch einen Wehrmutstropfen: das Starkregenereignis im August hat zu einem massiven Wasserschaden geführt. Etliche Teile des Gebäudes waren betroffen und können noch nicht bezogen werden. „Dort laufen noch die Trocknungsmaschinen. Danach kann die Sanierung der betroffe-

AKTUELLES VOM SAMERBERG



nen Wände, Böden und Türen beginnen", berichtet Bürgermeister Georg Huber. Der geplante Umzug der Mittagsbetreuung wird daher ebenso verschoben, wie der Start der Übergangsguppe im Neubau, so Huber.



und Pflanzen und der Rückzug ins eigene Atelier zur Kunst weckten Energien und Kräfte, um die neue Gegenwart und das geänderte Lebensgefühl auszudrücken.

20 Künstlerinnen und Künstler machten sich ans Werk und zeigen ihre Objekte der Malerei, der Grafik, der Fotografie, der Keramik und Plastik im Ausstellungsraum in 83122 Samerberg-Grainbach, Oberdorf 16. Der Eintritt ist kostenlos und natürlich nur mit Mund- und Nasenmaske und im 2 m Abstand möglich: Ab Freitag, 9. Oktober bis Sonntag, 25. Oktober 2020, jeweils Freitag bis Sonntag von 14 bis 18 Uhr. Die Aussteller freuen sich auf Ihren Besuch und auf Kontakte und Gespräche.

sehen. spüren. ausdrücken.

Kunstaussstellung
Malerei · Grafik · Holzschnitt · Keramik · Plastik · Foto

9. - 25. Oktober 2020
Freitag - Sonntag 14 - 18 Uhr

Samerberger Künstlerkreis e.V. · Oberdorf 16 · 83122 Samerberg-Grainbach

Bernhard Obermair
Uhrmachermeister

Uhrmacherwerkstatt

Kufsteiner Straße 7
83126 Flintsbach
Telefon: (08034) 70 77 78
Telefax: (08034) 70 77 79

Uhren, Schmuck, Trachtenschmuck

Montag – Samstag 9:00 – 12:00 Uhr
Montag – Freitag 14:30 – 18:00 Uhr

SAMERBERG – sehen, spüren, ausdrücken

Der erzwungene Abbruch der Kunstaussstellung WANDLUNGEN im März (Coronavirus) löste bei den Künstlerinnen und Künstlern des Samerberger Künstlerkreises e.V. eine doppelte Reaktion aus: In der Ruhe und Stille verschwanden der hektische Blick und das Rennen, Sausen und Laufen und ließen den Samerberg, seine Landschaft, seine Berge, Täler, Wälder und Bäche neu aussehen und wahrnehmen. Der Kontakt mit der Natur, den Bergen, den Wiesen

ACHTUNG!!! ACHTUNG!!! ACHTUNG!!!
Redaktionsschluss für redaktionelle Beiträge in der Novemberausgabe:
Montag, 12. Oktober 2020
rsz@rohrdorf.de
rsz@samerberg.de

AKTUELLES VOM SAMERBERG



Willkommen in der 1. Klasse!



Strahlende 24 Kindergesichter blickten erwartungsvoll ihre Lehrerin Frau Weber vor dem Samerberger Schulgebäude an. Mit einem herzlichen „Grüß Gott“ begrüßte die Erstklasslehrerin Frau Weber alle versammelten Schulkinder und ihre Eltern. In diesem Jahr verlief jedoch der Start ins Schulleben nicht ganz in gewohnter Weise: Zeitversetzt wurden die Kinder der 1. Klasse in zwei getrennt voneinander gebildeten Gruppen empfangen und gleich im Anschluss auch unterrichtet. Die Hygienevorschriften und Corona-Bedingungen erforderten diese Gestaltung des ersten Schultages. Mit diesen Maßnahmen bekamen die Eltern die einmalige Gelegenheit, dass sie ihr Kind mit ins Klassenzimmer begleiten und dort auch fotografieren durften. Ein unvergessliches Foto mit Schultüte durfte an diesem so besonderen Tag nicht fehlen! Während die Schulkinder im Unterricht waren, konnten sich die Eltern in der Turnhalle bei Kaffee und Kuchen stärken. Ein herzliches Dankeschön an die beiden Elternbeiratsvorsitzenden Frau Wimmer und Frau Mayer, die sich um die Elternbewirtung hervorragend gekümmert hatten.

Nach der Unterrichtsstunde fanden sich die frischgebackenen Erstklasskinder zusammen mit ihren Eltern am Schulteich ein. Dort wurden sie vom Religionslehrer Michael Ackermann und dem Diakon Günter Schmitzberger be-



grüßt. Nach einer Lesung über Abraham und ein paar begleitenden Worten, dass Gott jedes Schulkind vertrauensvoll auf seinem Lebensweg begleiten wird, spendete Herr Schmitzberger mit Weihrauch den Segen Gottes. Zur Erinnerung an diesen denkwürdigen Tag schenkte Herr Ackermann jedem Kind einen wegweisenden Stern und ein Geheft zur Abraham-Geschichte.

Auch das Samerberger Lehrerkollegium wünscht allen Erstklasskindern eine erfüllte und spannende Zeit an der Samerberger Grundschule: Herzlich Willkommen!



Herzlich Willkommen im neuen Jahr!

Am 8. September 2020 sind wir in das neue Krippenjahr gestartet und begrüßen alle „alten“ und „neuen“ Kinder, sowie Eltern bei uns in der Einrichtung. Laut dem neuen „Rahmenhygieneplan Corona“ des Bayerischen Landesamtes für Gesundheit und Lebensmittelsicherheit, kann das Jahr nach aktuellem Stand, mit Regelbetrieb beginnen. Damit einhergehend dürfen die Eltern auch wieder die Krippe betreten.

Für die neuen Kinder und Eltern beginnt nun die spannende Zeit der Eingewöhnung. In der ersten Zeit kommen die Mama's oder Papa's mit in die Krippe und die Kinder erkunden gemeinsam mit ihnen unsere Räumlichkeiten, den Garten, die Spielsachen...und erleben unseren Tagesablauf mit. Nach einiger Zeit, wenn die Kinder uns kennen gelernt und



AKTUELLES VOM SAMERBERG

Vertrauen aufgebaut haben, bleiben sie dann allein bei uns in der Krippe.

Der Tagesablauf in der Krippe bietet den Kindern Sicherheit mit immer wiederkehrenden Ritualen. Nach der Bringzeit (bis 8:30 Uhr) findet unser Morgenkreis statt. Hier begrüßen wir mit einem Lied die Kinder der Gruppe, machen Bewegungslieder, Fingerspiele und zum Abschluss reichen wir uns die Hände und wünschen uns einen schönen Tag. Nach der gemeinsamen Brotzeit, ist Zeit für Angebote, Spaziergänge, spielen im Garten oder in der Gruppe, Bobby-Car fahren auf dem Hartplatz oder Ausflüge. Um 11:30 ist dann Zeit für das Mittagessen. Im Anschluss daran werden die Kinder abgeholt oder bleiben zum Mittagsschlaf/ Mittagruhe in der Krippe und können bis 15:00 Uhr bei uns bleiben.

Wir freuen uns auf ein schönes Krippenjahr 2020/2021!

Das Team der Kinderkrippe



Heuer kein gutes Honigjahr Imkerbesuch am Samerberg

Wie fast überall im Chiemgau war auch am Samerberg die heurige Honigernte mäßig. Wie Dr. Georg Stuffer vom Imkerverein Samerberg informiert, war die Frühjahrsernte



Imker Dr. Georg Stuffer (re.) im Lehrbienenstand vom Samerberg.

dank Löwenzahn und Obstbäume einigermaßen zufriedenstellend, je Volk konnten rund 10 kg bis 15 kg geerntet werden. Imker Stuffer betreut den vereinseigenen Lehrbienenstand mit insgesamt 18 Völkern und er bedauert, dass coronabedingt heuer keine Versammlungen und Schulungen möglich waren und sind. So mussten die in den Vorjahren immer gut besuchten Ferienprogramme der Gemeinde Prien beim Lehrbienenstand von Dr. Georg Stuffer abgesagt werden, denn die Corona-Auflagen waren bislang nicht zu erfüllen. Aufgrund vieler Regenzeiten seit Juni ist die spätsommerliche Waldblüte mehr oder weniger fast ganz ausgeblieben, deswegen wird beim Samerberger Lehrbienenstand seit einiger Zeit mit Zuckerwasser und Sirup zugefüttert, der Frühjahrs-Honig ist inzwischen auch schon weg, so dass es heuer keinen Samerberger Honig mehr zu kaufen gibt.

Text/Foto: Hötzelsperger

Neuer Mitarbeiter in der Gemeinde begrüßt Sepp Hamberger neu im Bauhof und Wasserversorgung

Vor wenigen Tagen hat Sepp Hamberger aus Frasdorf seinen Dienst bei der Gemeinde Samerberg angetreten. Der 24-jährige gelernte Schreiner wird künftig zwei Arbeitsbereiche bekommen. Zum einen verstärkt er den Wasserwart Rupert Aicher (zweiter von rechts), zum anderen übernimmt er auch Bauhofarbeiten.

Am ersten Arbeitstag wurde Sepp Hamberger (Mitte) auch von den drei Bürgermeistern Georg Huber, Christoph Heibler und Christine Eckert begrüßt.

Sie wünschten dem neuen Mitarbeiter viel Freude an der neuen Arbeitsstelle.



ACHTUNG!!! ACHTUNG!!! ACHTUNG!!!

Redaktionsschluss für redaktionelle

Beiträge in der Novemberausgabe:

Montag, 12. Oktober 2020

rsz@rohrdorf.de

rsz@samerberg.de

AKTUELLES VOM SAMERBERG

Nordzulauf: Samerberg lehnt Tunnelbau ab Gemeinderat beschäftigt sich mit Raumordnungsverfahren

Auch aus der Sicht der Gemeinde Samerberg sind die vorliegenden Trassen der Bahn für den Brenner-Nordzulauf abzulehnen. Betroffen ist der Samerberg von der Tunnelvariante violett, die auf einer ungefähren Höhe von 460 Metern über dem Meeresspiegel unter dem Samerberg durchführt. Die Trasse tangiert mit dem dortigen Wasserschutzgebiet Steinkirchen eine Zone, aus der ein wichtiger Teil des Samerberger Trinkwassers entnommen wird.

„Dies gilt es nachhaltig zu schützen“, so Bürgermeister Georg Huber in der jüngsten Gemeinderats-Sitzung. Der Schutz des Trinkwasser-Einzugsgebietes steht deshalb auch im Mittelpunkt der Stellungnahme zum Nordzulauf.

Der Tunnel führt von Bergen in leichtem Bogen östlich an Nußdorf vorbei, schwenkt auf Höhe von Törwang nach Norden ab und erreicht schließlich östlich von Rohrdorf, bei der Ortschaft Geiging an der Autobahn A8 nach einer Länge von etwa 10 km das nördliche Tunnelportal, welches hier vermutlich auf einer von etwa 450 m liegt. Eine Nebenvariante sieht vor, den Tunnel Steinkirchen nach Norden bis Riedering zu verlängern.

„Trinkwasserschutz hat Vorrang“

Auch wenn das Wassergewinnungsgebiet Steinkirchen deutlich über dem möglichen Tunnelbau liege, könne letztlich eine Gefahr für das Trinkwasserschutzgebiet nicht ausgeschlossen werden, so Dipl. Geol. Eduard Eichenseher, der die Situation im Auftrag der Gemeinde geprüft hatte. Die Wasserschutzgebietsverordnung sieht ein Verbot für Untertage-Bergbau und für Tunnelbauten vor.

Die vorgelegte Tunnelvariante violett (Steinkirchen) wird daher von der Gemeinde abgelehnt.

„Zum derzeitigen Zeitpunkt fehlen für eine weitere detaillierte Beurteilung der Baumaßnahme Unterlagen, die die genaue Trassenführung beschreiben wie auch die gewählte Bauweise, Tiefenlage der Trasse, Wasserhaltungs- und Entwässerungsmaßnahmen, Hilfsbauwerke wie z.B. Bau- und Betriebsstraßen, Lagerplätze für Tunnelausbruchsmaterial, Zugangsschächte sowie die erforderlichen Begleitbauwerke wie Lüftungsschächte, Notausstiege, Entwässerungen etc.“, führte Eichenseher weiter aus: „Nach heutigem Kenntnisstand ist die Trasse nicht konform mit den Schutzanforderungen unseres Trinkwassers.“

Nachdem die Quellen das oberflächennahe quartäre Grundwasser nutzen, stellen jegliche Baumaßnahmen, Bauwerke, Hilfsbauwerke oder mit der Baumaßnahme in Verbindung stehende baubegleitende Maßnahmen, welche im Bereich des Einzugs- und Schutzgebietes vorgenommen werden sollten, eine potentielle Gefährdung für die Qualität und die Quantität des Quellwasservorkommens dar,

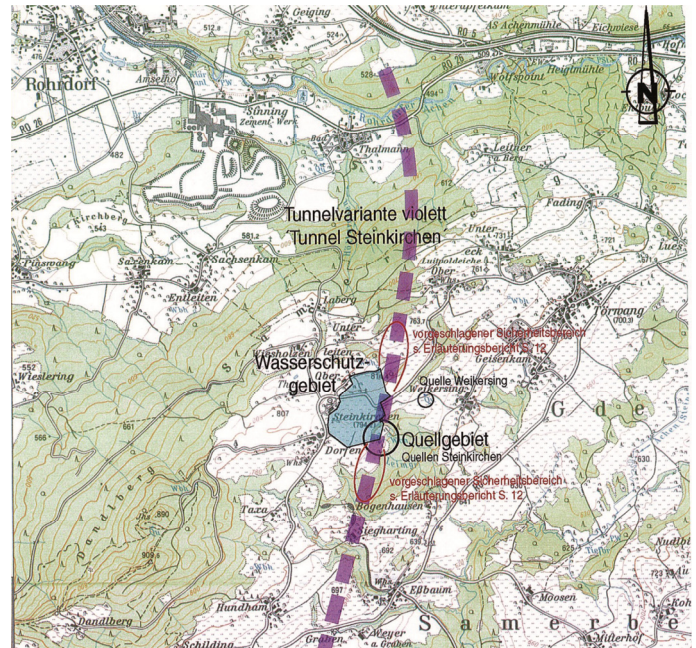

Die violette Tunneltrasse unterquert das Trinkwasserschutzgebiet nahe Steinkirchen.

heißt es weiter in der Stellungnahme.

Außerdem heißt es in der Stellungnahme: Die Auswirkungen auf das Landschaftsbild durch tunnelbegleitende Bauwerke, wie Lüftungseinrichtungen, Zugangsschächte oder Notausstiege können ebenso nicht hingenommen werden wie Jahrzehnte lange Bauphasen, die das Erholungsgebiet Samerberg nachhaltig in seiner Existenz gefährden.

Erhebliche negative Belästigungen und Beeinträchtigungen während einer möglichen Bauphase und einer späteren Betriebsphase sind erheblich. Der Verlust der Planungshoheit und der Flächennutzung im Umfeld der Trasse ist für die Gemeinde nicht hinnehmbar und würde die Entwicklung und den Erhalt des Samerbergs und seiner Erholungsfunktion für die gesamte Region nachhaltig beschädigen.

Die Gemeinde Samerberg lehnt aufgrund der massiven Raumwiderstände die vorliegende Trassenvariante sowie jegliche Untertunnelung des Samerberger Gemeindegebiets vehement ab.

... gemeinsam mit Tradition, Herz und Erfahrung!



GEORG HARTL
BESTÄTTER
VOM HAUPTBERUF GEPÜFT
BESTATTUNGEN GMBH

„Oftmals sind Kinder mit einem schmerzlichen Verlust konfrontiert. Wir unterstützen Sie umfangreich!“

Michael Hartl - Bestattermeister
08031 - 21 92 30 | Ellmaierstraße 2-4 | 83022 Rosenheim
www.hartl-bestattungen.de

AKTUELLES VOM SAMERBERG

Kanalnetz in Törwang und Umgebung geprüft

Die Eigenüberwachungsverordnung verpflichtet die Gemeinden zur regelmäßigen Inspektion und Reinigung des eigenen Kanalnetzes. Für die Ortsteile Törwang und Geisenkam wurde heuer von einer Fachfirma die Inspektion durchgeführt.

In der jüngsten Gemeinderats-Sitzung stellte Tony Finke vom Ingenieurbüro Richter aus Freilassing das Ergebnis der TV-Befahrungen vor. Knapp 13 Kilometer Haupt- und Nebennetz wurden im Bereich der Schmutz- und Regenwasser-Kanalisation bisher überprüft. Dazu gehören 240 Schächte und 150 Straßensinkkästen.

Rund 80 Prozent der untersuchten Kanäle seien schadensfrei bzw. weisen nur wenig Handlungsbedarf auf, erklärte der Fachmann.

Für die sanierungsbedürftigen Bereiche werde nun ein Konzept zusammengestellt, das heuer ausgeschrieben und nächstes Jahr anhand einer Prioritätenliste abgearbeitet wird.

Nun steht der nächste Ortsteil Grainbach bevor. Der Gemeinderat erteilte den Auftrag für die dortige Kanal-Untersuchung. Der Kostenrahmen liegt bei 108 000 Euro brutto.

Bebauungsplan Obereck mit vielen Fragezeichen

Beim Bauleitplanverfahren für den Ortsteil Obereck hat sich der Samerberger Gemeinderat mit dem Ergebnis der Öffentlichkeitsbeteiligung beschäftigt. Das Landratsamt Rosenheim (Sachgebiet Bauleitplanung und Naturschutz) kritisierte die Ausdehnung der Bauentwicklung in Richtung Westen, hier fehle die nötige Anbindung, hieß es.

Um die Bedenken zu entkräften, wurde über mehrere Varianten intensiv diskutiert. Zum einen könne man den Geltungsbereich verkleinern, um nur dort Baurecht zu schaf-

fen, wo es am dringendsten erscheint und die ortsplanerischen Fragen und auch die Einheimischen-Bindung geklärt seien, erläuterte Bürgermeister Georg Huber.

Zum anderen könne man nur dann den Geltungsbereich vergrößern, wenn auch in diesem Bereich eine Einheimischen-Regelung und eine verträgliche Planung vorliege.

Der Gemeinderat sprach sich mit knapper Mehrheit (7:6 Stimmen) für die größere Variante aus in der Hoffnung, dass die Gespräche zwischen der Gemeinde und dem betroffenen Grundstückseigentümer Lösungen für die offenen Fragen ergeben.

Kindergarten-Gebühren beschlossen

Im neuen Kindergartenjahr ab September gibt es in der Samerberger Einrichtung eine neue Übergangsgruppe. Die Betreuung in dieser Gruppe richtet sich an Kinder, die sich im Übergangsalter zwischen Kinderkrippe und Kindergarten befinden. Die Gebührenhöhe liegt demnach auch zwischen diesen beiden Bereichen und beginnt bei 166 Euro monatlich. Die Gebührenhöhe für Kinder ab dem vollendeten dritten Lebensjahr wird um 100 Euro pro Monat durch den Zuschuss des Freistaats ermäßigt. Der Gemeinderat stimmte dem Vorschlag der Kindergartenleitung einstimmig zu.

Samerberger Vereinsfotograf Dietmar Scholz feierte 75. Geburtstag

Seinen 75. Geburtstag feierte der Samerberger Vereinsfotograf Dietmar Scholz. Viele Jahre war der Jubilar für die Ortsvereine, bei deren Veranstaltungen und für deren Chroniken unterwegs und ehrenamtlich aktiv. Dafür bedankten sich mit einem Geburtstagspräsent die Vorstände Michael Irgler vom Veteranenverein Törwang-Grainbach und Peter Sattlberger vom Grainbacher Trachtenverein Hochries-Samerberg. Bei einem kleinen Umtrunk im Hause von Dietmar Scholz wurden so manche Erinnerungen und gemeinsam erlebte und mit der Kamera festgehaltene Geschehnisse ausgetauscht.

Text/Foto: Hötzelsperger



Der Entwurf des Bebauungsplans für den Ortsteil Obereck kommt in der nächsten Gemeinderats-Sitzung nochmals auf den Prüfstand.



Der Jubilar Dietmar Scholz mit Vorstand Sattlberger



Gärtnerei Rohrdorf
 Fritz Praprotnik
 Dorfplatz 12 · Dorfmitte · 83101 Rohrdorf
 Telefon 0 80 32/52 24
 Telefax 0 80 32/16 40

Inh.: Christian Praprotnik



Ab
 Anfang
 Oktober
 bei uns:

**Die schönsten Pflanzen und
 Grabschmuck für Herbst und
 Allerheiligen!**

Auch Grabpflege übernehmen wir!



NO
 PROB
 LAMA

**Sparwochen
 vom 26. Oktober
 bis 06. November!**

**Morgen
 kann kommen.**

Wir machen den Weg frei.



vb-rb.de/sparwoche

Unsere Sparwochen vom 26.10. bis 06.11.
 nur in ausgewählten Geschäftsstellen!
 Deine Sparwochenfilialen im Inntal:
 Raubling, Neubeuern und Brannenburg

meine Volksbank
 Raiffeisenbank eG

für den durchschlagenden Erfolg...



- Webdesign • Marketing • PC Reparatur
- Druckvorstufe • Logoerstellung
- Anzeigengestaltung ... und mehr



Computerservice Hammerschmid
 Hubertusstr. 15 1/2
 83101 Rohrdorf
 Büro: 08032 - 989 588
 Fax: 08032 - 989 587
 Mobil: 0162 - 900 64 52

contact@computerservice-hammerschmid.de
www.computerservice-hammerschmid.de